許可證審字第陸拾壹號

廣州民國日報

社址廣州市光復中路柒拾玖號

有線電掛號柒捌式伍
無線電掛號式肆捌〇
編輯部自動電話壹壹捌式〇
經理部自動電話壹〇陸柒伍

第拾肆年　第肆壹〇叁〇號

今日出紙兩張半　零售小洋伍分

總理遺囑

余致力國民革命凡四十年其目的在求中國之自由平等積四十年之經驗深知欲達到此目的必須喚起民衆及聯合世界上以平等待我之民族共同奮鬥

現在革命尚未成功凡我同志務須依照余所著建國方略建國大綱三民主義及第一次全國代表大會宣言繼續努力以求貫徹最近主張開國民會議及廢除不平等條約尤須於最短期間促其實現是所至囑

本報價目(郵費在內)	[illegible]	本市	國內 日本 朝鮮	外洋	香港 澳門
	一月	一元二毫	一元四毫	四元五毫	三[illegible]元
	半年	六元二毫	七元八毫	二十六元	十八元
	全年	十二元	十五元	五十二元	三十六元

今日新聞提要

日本軍艦測量渤海灣(一張二版)

傳晋主席徐永昌呈辭(一張二版)

祭胡大員昨聯袂抵省(一張四版)

蕭佛成病愈不日銷假(一張四版)

金城銀行廣州分行啓事

本行成立歷二十載資本實收國幣七百萬元公積金國幣三百四十二萬元總行設於上海分行遍設國內各大城市國外各大埠均有特約代理處專營銀行一切業務及各種儲蓄存欵近𡚒總行爲利便華南商業起見特於廣州開設分行并於惠愛中路設立辦事處分行業於五月廿三日開幕如蒙惠顧毋任歡迎各種存款儲畜章程承索即奉諸希公鑒

金城銀行廣州分行謹啓
經理鄧文炳　副理許頌年

行址拱日中路廿二號　電話壹七六五九　壹三弍八六

卜萬蒼

積二十個月努力而成的傑作

就是「三個摩登女性」「母性之光」

「人道」後以旱災爲背景的巨片

凱歌

新國民　大德　預告

若干人曾飽嘗
臨渴掘井」之苦

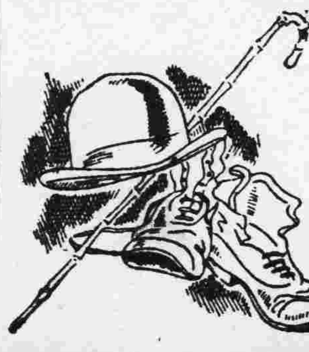

摩登時代

今日星期　敬請提前定座

永漢金聲　今天五場獻影

不得其門而入者每晚千餘人盛況僅見

新華

今天仍映

映期無多●先睹爲快

明星公司　全部對話　有聲巨片

園庭易主。愛人遠去。老父失踪
慈母衰老。哀感悱惻。達於極點
凄艷纏綿。無以復加。鐵石心腸
爲之感動。多帶手帕。揩淚抹眼

胡蝶　高占非　舒繡文　王獻齋　龔稼農　孫敏　徐莘園

●全體明星聯合主演●

劫後桃花

遺老家庭衰亡錄！
今桃花園變遷史！

連日擠擁　欲免向隅　請速定座

觀衆同聲讚美　報章一致頌揚

軍墾玻璃廠籌備處招投承運機器廣告

茲招商承運本處機器由珠江大閘口運至七星崗准于本月三十日下午二時在豪賢路八號二樓本處開投如有意投承者請到本處取閱詳細章程屆時來處競投可也

廣東無線電及電氣工業展覽會改期五月二十九日開幕啓事

本會原定五月廿六日開幕請柬均已先後寄發茲查是日適爲公祭胡主席日期特改於五月二十九日開幕三十日至六月十九日爲公開展覽日期特此通告請希公鑒

一顆大炸彈！三分鐘時間！粉粹鋼鐵廠！

今日禮拜當然客滿

新國民戲院

轟！轟！轟！
轟炸鋼鐵廠

轟炸鋼鐵廠

哥林比亞出品羅富巴林眉主演

火藥爆發　烟迷遍地　聲震屋瓦　血濺肉飛　死亡相繼　慘不忍睹

陰險工程師賣主求榮　勇敢大醫師捨身救敵

一百個緊張！一百個驚險！

國民革命軍第一集團軍總司令部佈告

副字第二八〇六號

爲佈告事照得本部籌建憲兵教導隊兵房業經擇定本市東沙路史烈士堅如祠對面之菜田及黃山仝部爲建築地址計東至黃山脚池塘邊及竹園薯田南至黃庄村邊西至紅花岡岡邊北至種楊杞菜高地查該處出地多屬民有物業亟應分別給價以示體恤除將該地之四圍標豎木樁編列號籤以便各業主易於認識外合行佈告并將給價辦法開列於後仰各田地業主遵照務於五月三十日以前携備管業契據八寸映片連同原契登記證一併呈繳本部副官處驗明以憑給價收用倘逾期仍不報驗概作官荒論幸勿遲延自誤切切此佈

收用田地給價辦法計開

一、菜田薯田每排畝法幣三百元　二、山地荒地每排畝法幣壹百五十元　三、池塘每排畝法幣壹百元　四、如該地有種植青苗者每畝補給青苗費拾四元　五、茅屋每間補遷移費拾元　六、磚屋每間補遷移費叁拾元

總司令　陳濟棠

中華民國二十五年五月十一日

昨晚舉行獻映場！觀衆人人讚美

祇映今天　大德　祇映今天

●今天繼映●

陳查禮之秘密

中國大偵探　溫拿奧倫　畢生大傑作

中國大偵探陳查禮一生破案雖多，以此爲最棘手！

輪船沉沒　大海撈屍
白刃橫飛　殺人滴血
迎神降鬼　壁板飛屍
靈魂出現　疑鬼疑神

祇映今天！切勿錯過

中央祭胡大員昨聯袂抵省

黨政軍要人到車站迎迓者數百人
行裝未卸卽赴紀念堂哭祭胡主席
祭畢往延園代表中央唁胡公家屬
今明再與西南同志共商國葬事宜

各省定期公祭胡故主席、連日已見本報電訊、昨駐滬記者、復不厭求詳、將大會一切籌備情形及會場佈置電告、敬錄如下、俾閱報諸君、以先知爲快、

各地籌備公祭之電訊

□上海電 滬各界聯合追悼公祭胡主席大會、定廿五廿六廿七三天在市商會舉行、記者昨往訪該會籌備委員、計截至廿二日止、參加者除市黨部、市政府、淞滬警備司令部外、有市地方協會、外交部駐滬辦事處、廣肇公所、財政部稽核總所等數十團體、公祭時間廿五日下午一時起至五時、廿六廿七兩日上午十時起至十二時、下午一時至五時、儀式分就位、奏哀樂、獻花、讀祭文、向胡主席遺像行三鞠躬禮、默哀等節目、廿五日上午十時由上海市航空協會指派飛機凌空散發傳單標語、現已印就一百萬張、其標語(一)胡主席是總理的忠實信徒、(二)胡主席是三民主義的闡揚者、(三)追悼胡主席要紀念他偉大的精神與偉大的人格、(四)胡主席精神不死、連日由市府及上海治喪處派員協同籌備一切、另由市黨部市政府飭全體勤務、友至市商會佈置會場祭堂、及懸掛輓聯花圈各禮品等、市商會大門口紮白布大牌樓、座中冠胡主席油畫像一幅、并追悼會橫額、面、二門懸「胡主席是三民主義的闡揚者」橫額、主席台中懸胡主席五十寸大遺像、并有「胡主席精神不死」橫額一幅、所有走廊涼棚、全部已蓋搭妥當、備極哀榮、

□中電 京各界定廿五日追悼胡主席、廿六廿七日各界公祭、禮堂設勵志社、廿三日着手布置、各方輓誄收到甚多、各報將發行追悼特刊三天、廿五日全市停止娛樂一日、昨已電告廣州胡主席家屬、

□汝部電 追悼胡主席籌備會、定廿七日晨九時開追悼大會、各機關團體及中等以上學校全體參加、并律臂纏黑紗、屆時鳴汽笛并停止交通三分鐘、全日下半旗、停止娛樂宴會誌哀、

中央當局爲籌商胡故主席飾終大典、特推派居院長覺生、孫院長哲生、許副院長汝爲、葉秘書長楚傖、褚委員民誼、朱委員騮先、李委員君佩、傅委員秉常等來粵、并代表致祭胡公暨唁慰其家屬、居院長等奉派後、經于廿日晚聯乘加拿大皇后輪抵港、昨廿三日上午七時四十分、與國府林主席代表區玉書及各方南下致祭代表、同乘廣九專車來省、十時二十五分抵步、茲將各種情形、分誌如次、

抵省盛況

—入紀念堂—

西南當局于前晚得接居院長等昨晨晉省消息後、卽令憲兵司令部省會公安局、依時派遣大隊憲警探員、在廣九鐵路大沙頭站附近各處放哨警衛、保護極爲森嚴、十時左右、各機關長官已先後到站迎迓、計有林雲陔陳融余漢謀李揚敬繆培 林翼中黃麟書區芳浦陳耀垣黃季陸崔廣秀張任民彭卓任陸匡文何啓澧熊克武陳家祜李漢魂張達利樹宗何犖曾强張之英黃光銳霍廣河譚惠泉薛岳辟金甘介侯胡宗鐸張定璠唐繼廣岳相如溫仲琦李海雲羅文幹王仁康胡繼賢麥煥章程岳恩王逐志劉鞠可金曾澄楊熙績謝瀛洲李綺庵何世楨李曉生沈載和詹菊似陸嗣曾李鶴齡翟宗心林樹巍黃玉明徐乙垣曾乃楨鄧眞德蕭松琴梁植槐伍伯勝伍智梅、暨各省市及海外駐粵代表、胡主席治喪委員會各高級職員等共數百人、一時冠蓋如雲、情形備極熱烈、十時廿五分專車徐徐駛進月台、停定後、居院長等卽魚貫下車、爾時各歡迎者紛紛趨前握手爲禮、旋由同車返省之劉市長紀文、陸秘書長幼剛、鄧委員青陽、謝秘書宜邦 鄧參議剛等導出車站、行裝未卸、卽分乘預備汽車前赴中山紀念堂、

祭唁情形

居院長等一行抵中山紀念堂、當由治喪會派曾如柏盧學獻招待、步入祭堂行禮 與祭者除八委員外、並有同輪南來之國府林主席代表區玉書、山東省政府主席韓復渠代表徐子俊、上海市長吳鐵城代表俞鴻鈞、第一集團軍駐京辦事處主任楊德昭、西南政務會委員羅翼羣、前廣東建設廳長鄧彥華、及昨日報載各方代表、治喪會各委員亦到陪祭、齊集後由居院長主祭并獻花、當行禮時、各代表以哲人遽萎、痛失導師、咸爲悲愴墮淚、旣而祭畢、居院長轉入孝幃向胡女公子木蘭代致謝忱、惟因悲不自勝、嚎啕大哭、居院長等覩狀、亦爲淚下、旋勉慰一番退出、轉赴延園訪晤胡夫人陳淑子女士、致代中央唁慰之意、力勸節哀、以襄大事、至十一時許遂赴淨慧公園賓館、與各要人把晤、

賓館敘會

第一集團軍總司令陳濟棠、第四集團軍總司令李宗仁、副總司令白崇禧、中央委員鄒魯、暨各因事未到站歡迎之黨政高級長官、自知居院長等到省、卽先赴賓館候晤、至十一時廿五分居院長等由東山抵步、彼此敘首時、對于胡主席逝世極表哀悼、午餐畢 居院長等卽聯赴梅花村慰問蕭委員佛成病狀、聞居院長等昨晚分在賓館及退思園下榻、關于胡主席靈櫬奉移南京國葬事宜、今明當再開會詳商、聞孫院長于參加公祭典禮後、卽赴澳門省視盧太夫人、並返中山翠亨鄉巡視總理紀念學校、

葉楚傖談

昨午記者晤葉秘書長楚傖于迎賓館、據談如下、「余等此次南來、專誠代表中央致祭胡先生、慰唁胡先生家屬、並與在粵各同志商洽國葬事宜、此外別無任務、關於胡先生靈櫬運京國葬紫金山總理陵側事、中央已有此意、但仍須向胡夫人商洽、始能確定、胡先生遺囑、中央當然接受、」蔣委員長南下消息、余等起行時尚未聞及、王寵惠博士鼻疾刻未痊愈、滯留滬濱、亦未聞何日南下、余等現除致祭胡先生及慰唁胡先生家屬外、擬在粵稍事勾留、大約總在公祭胡先生以後、始能北返」

治喪會常委第七次會議

廿五日假深圳開香港各界追悼胡主席大會

胡主席治喪委員會常務委員、昨日上午九時開第七次會議、出席者楊熙績、陳嘉祐、熊克武、劉蘆隱、但懋辛、胡毅生、列席者陳肇琪、黃明堂、何克夫、高方、唐紹虞 楊羊廷、謝心準、但衡今、主席胡毅生、紀錄譚惠泉、恭讀總理及胡主席遺囑并默哀三分鐘、(全體肅立)報告事項、一、宣讀第六次常務委員會議錄、二、報告第四次委員會議報告及決議各案、三、香港支部九龍區黨員俱樂部理監事會號電開、已定於五月廿五日假深圳開香港各界追悼胡主席大會由、四、擬就胡主席哀歌及製就五線譜、分發各樂隊練習、以備公祭時哀奏、五、各省派代表來粵致祭者、雲南省政府派李雁賓蕭壽民、熱蒙黨員救黨救國聯合會函派趙璽陞、熱河省各法團協進會暨東北黨員救黨救國聯合會函派呂仲良、陽穀閻錫山徐永昌電派李鴻文、閻綏靖處蔣鼎文電派孫家哲、北甯平綏平漢津浦隴海各鐵路同志電派王葆眞馮嘉瑩、華北各省市黨員代表電派裴鳴宇、海外派代表致祭者、南洋英屬芙蓉黨務視察員電派徐未如、加拿大總支部電派曾石泉、駐菲律賓總支部暨委會電派廖錫五張伯蔭趙德蘭 各縣派代表致祭者、鬱南縣黨部派邱福卿吳鴻倬、高要縣政府派黃煦雲、六、劉求南同志來函、以承推擔任交際股工作、本人因校務繁忙、無暇兼顧、特此函辭由、討論事項、(一)接各省市及海外旅粵同志聯合會籌備會常務委員鍾忠等來函、擬於胡先生公祭前召開成立大會、敬請接受胡先生遺訓、請轉函執行部進行備案、「決議」照轉、(二)鄧委員青陽黃委員明堂提出介紹華樹洪同志來會工作案、「決議」派招待組助理、(三)胡委員毅生但委員懋辛熊委員克武提出、請加推蕭壽民鄧惟賢周崇德樊劍夫簡孟平五同志爲本會委員、又請派伍和羅延年兩同志爲招待組助理案、「決議」通過、(加推委員案並函執行部政委會秘書處轉陳追認)(四)陳委員嘉祐但委員懋辛提出、請派伍世覺陳崇鑑曾紀勛三同志爲宣傳組幹事、陳達猷同志爲總務組幹事案、「決議」照派、

—靈前肅立—

各界自由致祭之第九日

上午各機關團體學校人員列隊致祭者、

昨日爲各界自由致祭胡故主席之第九日、上午各機關團體學校人員列隊致祭者、計有廣東僑務委員會全體委員職員、及華僑同志互助社、聯義海外交通部、華僑工業聯合會廣州支會、海外同志社、南洋同僑興業社、南洋華僑眞相劇社、南洋英荷南屬同志聯合會、越南東京華僑同志社、西貢華僑興業社、華僑工業聯合辦事處、秘魯華僑安集所等同人、又湖南同志會、河北省冀平津革命同志抗日救國聯合會、福建黨同志會、熱蒙黨員救國聯合會、滇省代表蕭壽民、南海九江商會等代表 及勷勤大學商學院教育學院暨附屬中學、南武中學、復旦中學、四邑中學、萬國女子職業學校等員生共約萬人、下午往祭者有省立中山中學全體員生、總部軍裝煉鐵廠全體員工、明德中學校全體員生、省立女師附小全體員生、財部食糖運銷管委會駐粵辦事處全體職員、東莞縣黨部、醫學衛生社、光華中醫院、花縣自治訓練所同學會、省立國醫分館、南武中學、金銀首飾工會、興華中學、國立暨南大學、廣州花縣公會、日本小學等機關團體學校代表及各方中外人士凡萬餘人、情形極爲悲壯肅穆、

—所獻花籃—

湖南同志宣誓接受遺囑

中國國民黨湖南同志百餘人、昨廿三日上午八時、由中華北路整隊前往中山紀念堂致祭胡主席、各均手持藍色小旗、上書「中國國民黨湖南同志敬謹接受胡先生遺囑」字樣、沿途高呼口號、抵達後由中委陳嘉祐楊熙績等領導行禮、並舉行接受遺囑禮典、各舉右手宣讀「余誓以至誠敬謹接受胡先生遺囑」之誓詞、繼呼口號、革命空氣、極爲緊張、間有目覩遺像而下淚者、足徵胡先生人格主張感人之深、茲將其祭文錄下、(祭文)維中華民國二十五年五月廿三日、中國國民黨湖南同志、謹以香楮淸酌庶饈之儀、致祭於胡先生之靈曰、山頹木壞、八表同昏、地維以裂、天柱以傾、維彼獨夫、禍伊胡底、養癰貽亂、養寇自喜、救黨救國、公任以身、大難未已、正人爲神、誓以至誠、承公遺命、推倒獨裁、抗日剿共、總理主義、賴公以持、繼當努力、其何敢辭、三戶亡秦、楚有先例、曾是湘人、今不如昔、茲當靈前、瀝陳詞、在天之靈、實式憑之、嗚呼哀哉、尙饗、

蕭佛成病癒將銷假

昨晤南來各中委

蕭委員佛成此次患病、起於三月中旬、至四月底原已痊愈、再加靜養、卽可恢復健康、詎至本月初間、因胡漢民先生由患病而至於逝世、蕭氏所受刺激極大、熱度轉高、竟達百度以上、經當局迭次勸慰、及續請名醫診治後、現已痊可、一切飲食起居、已漸恢復病前狀態、準備銷假視事、昨日下午、曾在私邸接見中央南來大員居正孫科等、談話數十分鐘、精神仍甚佳云、

第一軍剿湘贛邊匪

東面山匪已肅清

第一軍長余漢謀、爲肅清湘贛邊區殘匪、以安地方、特委第 師副師長彭霖生爲剿匪司令、率部前往園剿、爲期將屆一月、頃據軍訊、贛湘邊境之上猶崇義桂東汝城資興間、有共匪僞支隊長游式雄政委李國興兩部、合約一百三十餘人、有七十餘竄往資興桂東之西西面山亦十餘里及桂東河之東東面山、經彭氏率該師第二團及湘省保安十六團前往進剿後、東面山之匪已告肅清、現只餘湘邊之匪、日亦可撲滅云、

水利公債發行尚有待

因財委會未成立

廣東水利委員會、自廿一日成立技術委員會後、査該會常會時間、原定每星期五開會、惟廿二日第一次會議、因技術委員多未到齊、故主任委員黃謙益、未得技術工作編配實施、復待廿七日水利會開第四次會議成立財務委員會、及各縣原有潮田地方成立「園董會」或「某縣水利分會」、將各該會支配水利公債與發出期間確定後、始行辦理、日前外傳水利公債於六月一日發行、現查須待財務委員會成立、體察各縣水利工程而定分配多寡、然後各別發出、期間亦不一律、在未發出以前、該項公債、統由財廳金融公債股印製、編號、檢驗、關于此事、記者昨日曾向該主管金融公債股人員查詢、據云本省農業建設債券之甲種、係屬水利公債、債額七百萬元、付中區者已定五百萬、各縣統共定爲二百萬、發出時因係交付園董會或水利分會發行、故將來面額係根據當地園董會水利分會情形、約定分十元五元一元之數種券額、以利推銷、故發出之水利公債、除加蓋地名外、其當地之園董或水利分會委員、亦須署名、蓋此種公債、待將來本時、卽由該園董會負責 財廳不過任發出時核定所發公債會準備金、居于保証地位、以及發出時代將債券向省行押款、監辦返本各項事宜而已、至乙對公債、則屬發展絲棉於等各種用途、現在未付籌備云、

技術會組工程隊

水利會技術委員會、廿二日開第二次會議、對於各項技術工程計劃、均有詳商決定、并決組織工程隊、分赴各縣調査測勘應辦水利工程狀況、而便着手興工云、

胡先生遺教

胡先生與土肥原之談話(節錄)

所謂中日提攜。在原則上自爲我人所同情。然我人與人提攜。必須根據 總理孫中山先生之遺敎。卽「聯合世界上以平等待我之民族共同奮鬥」是。我人今日講求中日提攜。則在今日以前中日之不能提攜可知。我人應推求中日兩國間過去所以不能提攜之故而切實解除之。始爲實現提攜之正當途徑。余以爲造成中日間之糾紛者。厥爲日本不能放棄其侵畧中國之政策。⋯⋯苟日本不能變更其一切錯誤政策及歷來所持之態度。卽不足以証明日本之誠意。而所謂中日間之提攜。亦必歸於泡影。⋯⋯尤有重要之一點應特別指明者。卽中日間之提攜。應建築其基礎於國民之共同意志上。故實現中日間提攜。應先徵詢中國國民之意見。如不能得國民之同情與諒解。則此種提攜爲虛妄。⋯⋯我人今日之要求。不僅爲中日兩國間之和平。尤在於謀世界之和平。欲謀世界之和平。則剷除中日間一切不平等事態。實爲唯一之步驟。孫中山先生主張大亞細亞主義。係如其遺囑所示。欲我人「聯合以平等待我之民族。共同奮鬥」。故 孫先生反對廿一條件及反對袁世凱段祺瑞寺之親日降日政策。最爲堅決。⋯⋯可知 孫先生之中日親善。實以中日平等爲基礎。舍此而談親善協作。中國國民固將堅決反對。卽明智之日本國民。亦將始終信其不可能也。

胡主席治喪委員會爲徵集紀念胡先生文字啓事

中央執行委員會常務委員會主席胡展堂先生於本月十二日逝世國喪元良黨失導師薄海同悲本會爲紀念胡先生革命功績特刊印紀念專刊及其他刊物各界人士本黨同志及革命先進如有紀念胡先生之文字請卽逕送本會宣傳組(中山紀念堂西樓)俾便彙刊永誌景仰(如能在本月二十三日以前送到卽在紀念專刊登載逾期則在其他刊物酌量分別發表)

徵集胡主席遺墨遺著遺札及軼事啓

胡主席爲全國杜石本黨導師日昨逝世薄海同悲現爲永誌景仰起見擬徵集其遺墨遺著遺札及軼事攝印成帙以垂久遠如有珍藏上項文件者請檢交本會保存幷取回收條爲據一俟攝印完竣卽將原件奉還決不至損毀遺失至胡主席生平軼事如聞見所及亦請錄出交下以備彙刊爲荷

胡主席治喪委員會啓

參加胡主席公祭大典諸公均鑒

凡參加公祭人員尚未製備藍袍黑褂標準禮服者請卽向永漢北路一八六號中華國貨公司定製工作精良價格廉宜二十四小時可以交件

菲洲大戰

大文豪愛德加華雷名著

●繼摩登時代

映於金聲

聯美公司猛絕貢獻榮獲第三屆國際影展會譽為音樂最佳影片

保羅魯濱孫・李斯利賓士主演

緊張熱烈驚人心魄情歌表演堪稱如火如荼

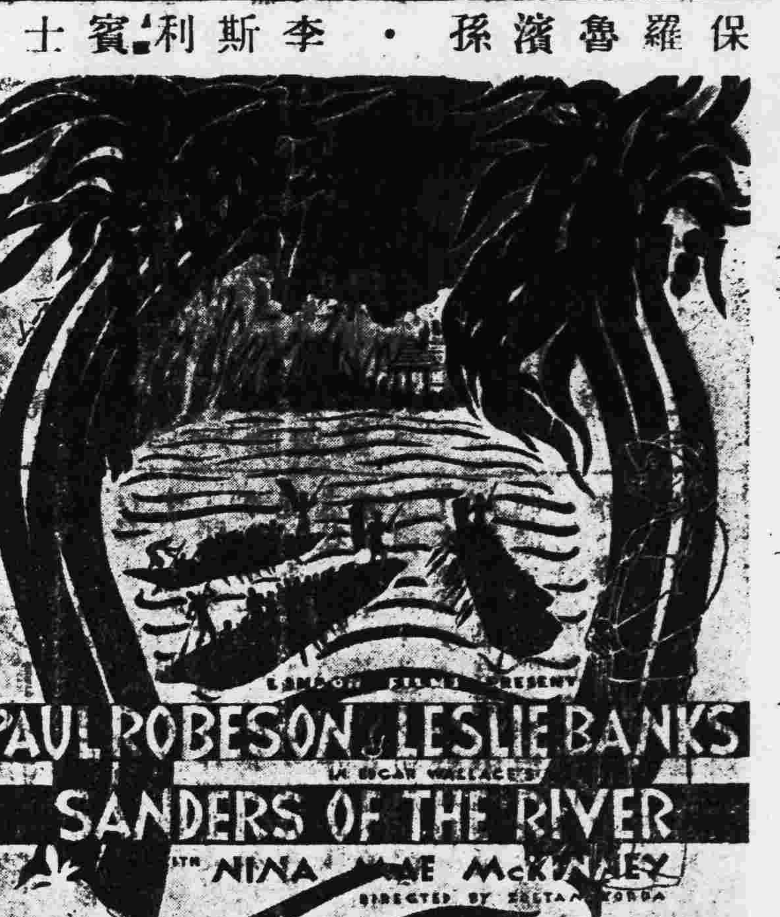

柯達 六二〇 六一六 鏡箱

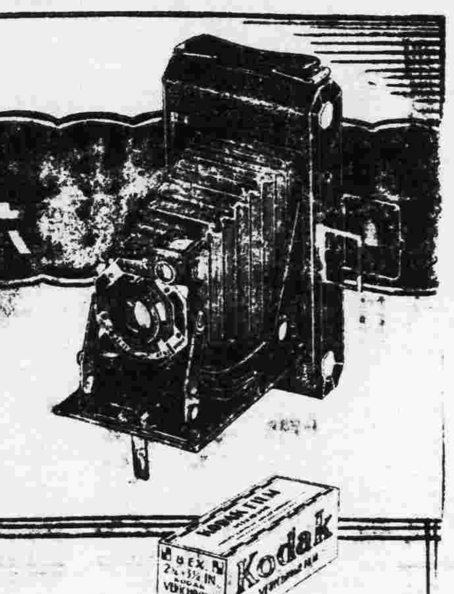

非常小巧 用法最易

柯達鏡箱以此二種為最小巧。式樣亦最漂亮。有此一具。足以自豪。拍時一揿機紐。鏡箱自開。鏡頭已在攝影地位。鏡頭有多種。亦有裝柯達小雙鏡及極快之F.6.3柯達正光鏡者。如用柯達特快全色軟片與照相強光燈泡可在夜間拍室內快照。有明亮之觀影器及標準之窺景框。取景迅速可靠。

六二〇號 照片尺寸二寸四分之一×三寸四分之一

六一六號 二寸半×四寸四分之一

美商柯達公司 上海 香港

南關 中華 今天同映

天一港廠粵語歌白恐怖巨製

密室怪人

譚玉蘭 廖夢覺 羅品超 謝益之 合演

導演……邵醉翁

密室陰沉 怪人出現 恐之怖至 不可猜摸 映期無多 欲看從速

國際風雲緊急

英各藩屬會商國防問題

準備繞道好望角維持帝國航路

(廿三日角城電)路透息、南非國防部長、受倫敦政府之請、今日啓程赴倫敦、將與英政府討論國防問題、聞將討論倘地中海發生障碍時、英帝國航路、如何繞道好望角、維持交通、同時、加拿大澳大利代表、亦赴倫敦、俟角城國防部長到後、即將開始討論國防事宜云、

京展覽會

古物銅器部開箱

古貨相片亦將陳列

(廿二日、京電)倫敦中國藝展品京展覽會、廿三日晨九時、繼續將古物銅器部份開箱、由傅以文、楊振聲等監視、手續極為慎重、啓箱後、按冊逐件點驗、隨即放入玻璃櫥架內、將櫥門封鎖、銅器共一百零八件、至下午六時許始畢、廿四日將玉器及其他什件部份開箱、廿五日書畫開箱、最後磁器開箱、預計三四日內、可全部陳列竣事、再作一度整理、俾對會場一切佈置、開幕前、此次展覽、除我國古物一千零廿二件外、尚有國際參加此次倫敦藝展之我國古貨相片、約一千五百幅、附帶陳列、俾國人知我國古物流傳國外之大概、

孫桐崗返國抵滬

(廿三日上海電)著名飛行家孫桐崗、去年四月奉命赴意考察研習航空事業、茲已事畢、廿三日下午一時乘意輪維多利亞輪返國抵滬、定廿四日晉京謁當局復命、據談、意國航空機務組織極為完善、各項技術人材、亦均能充分供給、本人已草具報告書、呈報當局云、

華僑人口較多處

將籌設民衆學校

並設國語國文班

僑委會計劃

(廿二日南京電)僑委會為普遍各地華僑教育起見、近擬在各地華僑人口較多之處、籌設民衆學校、及國語國文講習班、詳細計劃、正在規劃中、一俟就緒、即着手辦理、

國大代表選舉法

特種工會無名額

海員工會請規定

(廿三日漢口電)中華海員工會漢分會、及所屬各支部各社團、以立法院所通過之國民大會選舉法附表所列、對于海員、鐵路、郵電各特種工會代表、竟付闕如、特于廿三日電呈中華海員工會特派員楊虎、請轉電中央、予以訂正、明白規定代表名額、以慰羣望、而昭公允、

意政府逐法主教

謂其有反動嫌疑

(廿二日羅馬電)路透息、意政府今日將明令驅逐阿國哈拉爾地方天主教會之主教、查該主教係法國人、意政府謂其有反動嫌疑、致被驅逐、該主教於四十年前、亦曾被前阿皇一度驅逐云、

糖稅並非減低

財部電復汕糖商

(廿三日南京電)財部廿三日電復汕頭土糖業同業公會、略謂華北走私、現正設法査緝、務期杜絕、至所稱減低砂糖進口稅一節、係傳聞失實、未可輕信、

聖城形勢仍緊張

(廿三日耶路撒冷電)路透息、自昨有英兵一人被擊受傷後、各主要地點、均有英兵持槍把守、另有英兵巡警携來福槍、土著巡警携重柄與藤牌巡邏、市上通舊城之各入口、亦有兵隊駐守、出入各人、均受檢查、以防携有武器、地方情形雖見緊張、但星期五日回教禮拜寺、聚禮時、至者之衆、不減平日、

中山 中國 今天兩園同映

香港和樂公司一鳴驚人鉅製

南海十三郎編劇導演

全部粵語倫理空前大悲劇

林坤山 林雪蝶 吳楚帆 黃曼梨 林妹妹 葉夢鵑 謝益之 潘素茹 大口何 巢非非

十大明星聯合主演

聘盡明星中之明星製成傑作中之傑作

兒女債

償不清的兒女債！

片片碎的父母心！

一身父母恩！半生兒女債！父母恩未償！又還兒女債！凡為父母子女者皆要來一看此片！

(勢必擁擠 火速定座)

國府命令

(廿三日南京電)國府廿三日令、任命高雙成為第八六師長、此令、

阿皇將首途赴歐

(廿三日耶路撒冷電)路透息、阿王將於星期杪、由此啓程赴歐、聞將乘英國驅逐艦出發、

國際勞工會議

意代表仍將出席

(廿一日日內瓦電)哈瓦斯息、意大利外次蘇維治、頃通知國際勞工局、謂國際勞工會議、下月四日開會時、該國政府代表團及勞資兩方代表、均將前來出席、

救濟土菸葉

選擇佳種培植 設立外銷工場

本省各地所產土烟葉、向稱豐富、除銷內地之外、運輸國外者為數頗鉅、年中不下六七百萬元、惟年來受經濟不景影响、輸出日趨衰落、政府施行專賣之後、對此甚為注意、並積極進行復興、茲將土菸出口情形及今後發展國際貿易計劃、誌之如下、

◇土菸外銷情況◇

本省西北江及潮梅各區、皆有菸葉生產、其中尤以鶴山清遠南雄各地為最多、全省統計年產不下三千餘萬元、除一部份運輸國內各地及本省各縣市外、每年出口之數、亦値六七百萬元、其中有三分之二銷於英美埃及、三分之一銷於各國、惟年來受世界不景氣影响、日漸減少、迨近一二年內、竟每況愈下、少至每年百餘萬元、查本省土煙外銷經營方法、乃由各外國駐粤洋行、向本省烟行接洽訂貨、烟行接到洋行定單後、即照指定種類、將各北江烟幫寄沽之烟、議價推銷、但烟價向為洋商操縱、且有種種苛例、如須扣保烟葉三個月不變壞、否則任意扣除烟價、此種交易、我國烟商、因乏經營學識、損失頗鉅、

◇年來衰落原因◇

土菸輸出如此銳縮、查其原因、約有下列數種、(一)世界商戰日劇、各國政府紛紛抬高關稅、負稅既重、成本自昂、入銷即少、埃及方面、自增加菸稅後、我國菸葉、運往更難、(二)本省各地菸農、對於培植方法、向不改良、不能供給各國以適用之烟葉、(三)各烟商經營缺乏近代商業方法、且無在國際貿易發展之觀念、任其自由銷失、不思人力補救、此皆為吾粵烟葉外銷失敗之重大原因、

◇當局救濟辦法◇

本省當局以菸葉為本省生產主要物品、且為一般人嗜好物、衰落之後、不特影响政府稅收、且農村經濟更為破產、若不設法救濟、將更不堪設想、乃施行土烟專賣辦法、查自實行後、對于土烟運輸出口者完全豁免關稅、并從銷產方面着手改善、最近除由總部軍墾區農林局選擇佳種培植、指導烟農依法改種、及擬將南雄各地專劃為外銷種植烟葉區外、并由第一區分銷處設立外銷菸葉工場、凡外銷菸葉、一律加以揀選品質精良者始行運銷、并隨時引外商參觀、以堅其信仰、另于貿易時完全按照國際貿易市場價格發售、并須出貨交銀、免為外商操縱云、

華北日軍增兵之嚴重性

最低限度本月底必增至一萬餘人

藉口防共保僑意在威脅冀察當局

美國務院正式聲明擁護九國公約

平津各國使館向日司令部詢眞相

(北平特約航訊)日本此次增兵華北、各方均認為極為嚴重、我外交部對此尤十分重視、曾於四月七日向日本駐華使館表示、日本增兵華北非但無此必要、且顯違慣例、刺激我國人民、有碍中日邦交、又與廣田前外相不威脅不侵略政策亦有不符、但日方無何表示、聞我外部又於本月十五日再電令我駐日大使、飭令向日外務省交涉制止、但日軍增加部隊已陸續開到華北、現平津各國使館對日本增兵事亦極重視、紛紛向日使館及日軍司令部探詢眞相、以向本國報告、據美聯社消息、美國務院鑒於日本在華北增兵、特於十六日再正式聲明美國擁護九國公約、保證中國獨立及領土完整之意、於此可知日在華北增兵之嚴重性、絕不祇在「保僑」「防共」也、

日陸軍省自五月一日發令強化駐華日軍、以司令官為親任官、升為中將階級、而以田代院一郎任強化後之第一代司令官後、其增加部隊即陸續運輸來華、此次來華之擴充部隊、為第五師團河邊旅團全旅、計步騎砲工各隊官兵共七千六百餘名、旅團長河邊正三(少將)於十四日即抵津、十六日來平、其旅團司令部已設于北平東交民巷口兵營、該旅團第一批約八百人、於十四日隨河邊旅團長抵津、第二批約千餘人、於十五日抵津、第三第四批總數共約五千餘人、將於本月二十九日分兩批到津、抵津後、即分派兩批共約三四百人、於十五六日來平駐節、聞本月底北平日駐軍將增加至二千餘名、通州現有日軍二百餘名、亦將增至一千餘名、此外除分駐於沿北寧路各地外、其大部則駐屯天津、聞天津東局子新建之日軍營可容納一師團、此次日本在華北增兵人數、外間傳說不一、有謂一師團、有謂二師團、有謂三師團、但日方始終保持秘密、故外間實難探悉眞相、但據此間一般的觀察、日軍現在華北駐屯軍已有五千人、再加上擴充部隊河邊一旅團約七千餘人、共為一師團、故最低限度本月底必增至一萬餘人、日本師團人數為一萬二千至兩萬人、故在戰時編制足則為兩萬、且聞此次日軍華北擴充部隊、即按戰時編制法、附有飛機一聯隊及化學戰隊、天津東局子去年新建之飛機場、可停機三十餘架、則其用意、司馬昭之心路人皆見矣、

新任司令署歷

日本駐屯軍新任司令官田代院一郎、已於十九日下午四時抵津、該司令部參謀石井亦同行、田代抵津後、在官邸小憩、即赴海光寺日軍司令部就職、舊任司令官多田親辦交代、聞多田將定於二十二日搭田代來華之長安丸返國、田代院一郎為日本士官學校第十五期畢業生、現年五十六歲、明治二十七年任步兵少尉、陸軍大學畢業後、累進為參謀本部中國課長、步兵第二十八旅團長、駐華武官、上海一二八事變時、被派為上海派遣軍參謀長、後調為關東軍憲兵司令官、前年八月任東京憲兵司令官、去年九月陞任為第十一師團長、而至今日、田代院一郎於日俄戰爭時有功、特賜以功五級、更以滿洲與上海兩事變有功、賜以旭日重光章、功二級、為陸軍部內有數之中國通、此次奉派為華北日軍強化後之第一屆司令官、其今後開展正堪注目也、

所謂增兵理由

此次日軍在華北增兵之理由、據日陸軍省表示、「近時華北情勢、尤以標榜排日之共產軍之威脅、平津地方之共產黨及抗日團體之策動等、為日本帝國所誠堪憂慮者、加之平津冀東尤以北寧路沿線之日僑、近年極為增加、華北駐屯軍現有兵力極為少數、如一旦有事、則殊難實行其任務、因而此次所必要之最小限度增兵者、係根據辛丑條約、帝國之增兵權、以使軍將來之任務得無遺憾的達成、自非侵犯中國在華北之主權或碍列強之已得權益、且更可因此招來華北和平、終必能調整華北與「日滿」及其他列國之關係云、」又據此間日使館武官附今井對記者表示此次增兵原因有二、(一)因平津及北寧沿線日僑日見增多、(二)共產黨反日工作緊張、前每感兵力不足、此次增兵係根據條約與過去華北駐屯軍性質相同、所應鄭重聲明者、增兵決非侵署中國主權、亦非侵署其他國家之權益、外傳日軍將開至平綏平漢津浦三路之某重要地點駐紮、純為謠言、今後仍駐北寧路沿線、其外地點則根據條約也、一至於增加人數、今井則不欲言、謹謂北平日兵營如不敷用時、將另行設法、

陰謀昭然若揭

查辛丑條約規定、日軍在北寧路沿線祇准駐八百人、二十二年塘沽協定後、日軍即打破此例、增兵至二千餘、嗣後每年瓜代一次、即暗中增兵一次、至二十四年六月間則增至五千人、按過去日軍每次增加、均係暗中舉行、此次則揚言增加、理由為保僑防共、但按其根據之辛丑條約、除北寧路沿線外、其他各地皆非日僑之開放地、日軍當不得藉保僑而駐軍通縣及其他各地、所謂防共、乃我內政問題、日軍更無權過問、而侵署我國主權、故所謂保僑防共、實不過煙幕彈、而其眞正用意、乃在脅迫冀察當局而達成其華北侵略政策也、

社論

應如何紀念胡先生？

數月前　胡主席展堂先生之自海外歸來也，全國民衆，歡迎之熱烈，語言不足以形容。旬日前，胡主席之突離吾人而逝也　全國民衆，悲哀之深切，亦語言不足以形容。昔何以歡迎？今何以悲哀？此固胡先生整個的人格有以致之，然胡先生最近之救國主張所以感動吾人者，當更爲有力也。

吾人不能謂今日民衆全不知愛國，更不能謂今日民衆絕無民族意識，民衆之歡迎胡先生與哀悼胡先生，卽爲民族意識之一種表現，亦可視爲愛國行動之一種表現。其歡迎非盲目的歡迎，其哀悼亦非盲目的哀悼。在歡迎與哀悼中，寓有絕大之意義在。接受胡先生之救國主張一也，承認胡先生爲國家民族之唯一救星二也。歡迎之者，喜救國領袖之有人，哀悼之者，悲救國領袖之喪失。是民衆心目中，所念念不忘，爲一人而流露其悲喜之情者，豈有他哉，救國而已。而胡先生以一人之存亡，所能引起全國民衆若是之喜或悲者，又豈有他哉，救國之事業與救國之主張而已。民衆何求於胡先生？曰在能領導救國。胡先生何能得民衆之擁護？曰在能領導救國。明乎此，則知所以紀念胡先生者矣。

溯自九一八事變以來，全國民衆目所見，耳所聞者，土地之淪胥，主權之喪失，敵人氣炎之日張，我方退讓之日甚。始而憤，繼而驚，終而懼。憂鬱徬徨，達於極點，胡先生深知之，爲之表同情，爲之作喉舌，爲之興奮鼓勵，爲之指示方針。數年來胡先生所發表之文字與談話，何一而非民衆之所欲言而不能言者。於是全民衆心坎中有胡先生，胡先生心坎中亦有全民衆。「斯人不出，如蒼生何」！民衆呼聲，如響斯應。徧國中一致以胡先生之出任鉅艱爲請。胡先生以「衰病之軀」，遂不能不自海外歸來矣。

胡先生歸來之最大使命，在領導民衆，抗敵救國。此固胡先生所常言，亦吾人所熟知者。蓋胡先生細察吾黨之革命現狀，非抗敵無以振作民氣，非抗敵無以挽救危亡。不抗敵，不惟黨將不黨，且國將不國。黨國生存之先決條件，在能抗敵。歸來之後，胡先生所爲苦心焦思，鞠躬盡瘁以喪其生者，亦在解決抗敵之一最大問題。今抗敵之志未達，而胡先生竟棄吾人而長逝，則所以安慰胡先生在天之靈者在抗敵，所以紀念胡先生者亦在抗敵。不抗敵者非總理之信徒，非胡先生之同志，其必爲全國民衆所共棄，可斷言也。

我國海權橫遭侵害
日本軍艦竟測量我渤海灣
津關路欠聯絡私貨來源仍無法遏止
華北日武官定期在津召開軍事會議
俄報論日對華北決卽恢復高壓政策

（廿三日天津電）日艦四隻、載測量員多人、廿三晨抵塘沽、測量渤海灣、定月底完工、一說測量期至十月底始止、用心叵測、此舉侵我海權、各方極注意、一說將實行佔奪該處、闢作海軍根據地、

（廿三日上海電）日新任駐華大使川樾、定六月一日啓程來華、

（廿三日天津電）林世則廿三日晨召集津海關緝私科長沙波、詢問最近情形、並研究切實緝私辦法、據悉、中央頒佈之七項辦法、此間雖已奉到、但連日路運來津私貨、幷未見減，主要關鍵，卽爲關路聯絡之方式、據北甯路局之表示、現尚靜候鐵部請示，以是私貨之來源、目下仍無法遏止、

華北日武官 會商外交軍事 定廿八日召開會議

（廿三日北平電）第三批日軍、本月底前可到、員額較上二次爲多、田代在新兵全數到齊後、將到平晤宋哲元

（廿三日北平電）田代到任後之正式華北日武官會議、定廿八日在津召開、濟南、太原、綏遠、張垣日武官、今日在津、作非正式商談、對華北方針、決依田代携來之軍部、貫外交意旨進行、中日外交締商、在正式武官會議之後

（廿三日天津電）魯、晉、綏、察、冀日武官、昨夜今午續在津會商外交軍事、田代揭示軍部新訓、

日代表辯稱 日未干涉緝私 反向我提出警告

（廿三日南京電）日代辦若杉、廿二日晨十一時、赴外部謁我外長張羣、對中日一般問題、會談半時之久、席上、張羣對於日浪人在華北走私、及日本在華北增兵、認爲有損我國主權、促日本反省、（一）日浪人在華北公然走私、橫行無忌、予中國關稅收入以重大打擊、及破壞中國財政權、此事原因、在于日軍之包庇及縱容、希望日本誠意反省、斷然取締、（二）日本在華北大舉增兵、中國國民受甚大之刺激、日本顯有壓迫中國主權之企圖、此事關係重大、望日覺悟、若杉辯稱、華北走私之取締、日本絕對未干涉、走私之最大原因、于中國關稅過高、及地方稅吏怠慢、中國將塘沽協定發表、乃本末顛倒之舉、華北駐屯軍之增加、備係由于共黨之威脅、與日僑之激增、若杉不允接受張氏之抗議、

（廿三日上海電）若杉午謁張羣、晤談甚久、解釋走私增兵、且對我提出警告、謂最近我國各地報紙、登載日鮮人在華北走私猖獗之情況、抨擊不遺餘力、有背中日親善之原則、要求嚴厲取締、氣焰逼人、至下午零時四十分始退出、嗣後隨卽赴軍政部會晤何應欽、對于華北問題有所商洽云、

日本無權 廢止九國公約 祇可退出簽字國

（廿三日南京電）日謀廢止九國公約、九一八之際、卽有此空氣、創此說者、爲日外交省英籍顧問瓊克、瓊氏主張、不承認九國公約中、所規定担保中國領土主權之完整維持、遠東門戶開放、謂現情勢已不適用云、我外部方面、已接到此事之報告、惟日本政府放出此種空氣、用意仍係一種試探性質、據某國際法學家談、日本所謂廢棄九國公約、法理上毫無根據、蓋九國公約乃簽訂于華盛頓會議時、約中幷未規定、如某一國不願遵守時、得提出廢止之條欵、且其性質爲一共同的、非片面約所能生效、日本至多僅能發表一種宣言、表示不願遵守則可、以其性質言、等于退出簽字國、幷無權廢止云

蘇俄報紙 論日對華新策 恢復華北高壓政策

（廿三日莫斯科電）莫斯科新聞報、廿一日社論、論日本對華之新政策、謂日本自二月政變後、內部改組、漸臻完備、故已恢復對華北高壓政策、查日內閣對軍閥立時行動之不能拒絕、至爲明顯、蓋日當局現已決定將華北駐軍增至兩師團、今幷擬駐僞滿新軍、向察推進也、該報末引中國著名哲學家評論、謂日將藉口防共、以擴充其侵略行爲、但此種消滅中國之舉動、適可驚醒中國之民衆、一致奮起抗敵、爲民族自由之運動云、

太原盛傳 徐永昌呈辭 趙戴文繼任晉主席

（廿三日太原電）山西省政府主席徐永昌、傳已提出辭呈、日內將携眷赴北平休養、省主席一職、盛傳將由趙戴文繼任、

國大會選舉 總事務所卽將組設 閩下月初設處籌備

（廿三日南京電）國民大會選舉總事務所、組織章程已由內部草竣、呈送政院、下週通過、可望提出討論、俟通過呈准國府、卽組總事務所、籌備選舉、

（廿三日福州電）國民大會代表選舉、閩省定六月初旬設處籌備、民廳長高登艇、廿二日由浙取道閩北、返省主持、

陝北匪情 匪兩千餘竄青化祠

（廿三日西安電）最近關於陝北方面之匪情、（一）僞二十五軍約兩千餘人、廿日午後、由永坪鎭竄至拐茆鎭北之青化祠附近、（二）匪在臨眞鎭金盆灣一帶、積極徵集給養、（三）黃龍山于十七日發現共匪千餘名、經我軍追擊、于十九日該匪經揭柱向宏川方面亂竄、

實部否認 桐油專賣說 想係籌辦油廠之訛

（廿三日南京電）廿三日報載桐油將由政府專賣、長江一帶、市價大落、油商均大批出售云云、茲據實部發言人稱、此事純係謠言、大概或因政府現正積極籌辦中國植物油料廠、遂由此引起專賣之謠傳、該廠之設立、其目的在提高桐油改良產銷、至對桐油之貿易、仍可自由買賣、又關於中美討論關於改良桐油辦法、及美將組對華貿易公司說、或因鄒秉文正在美考察國際貿易、對改良桐油辦法、順便略有商談、亦未可知、惟部中尙未接有報告、

峨邊叛夷 五家已降四家

（廿三日重慶電）峨邊叛夷、數月來經當局剿撫兼施、已有烏抛、哈花、哈魯、別瓦四家投誠、惟雅什一家、尙須强硬官軍進剿、復來交涉、可望就範、如雅什家解決、其餘均無問題

蘇商聯請通令 輔幣面積顏色 按値差別免致誤用 各行收換破爛鈔票

（廿一日南京電）江陰商會呈請財部、令飭各銀行收換破爛鈔票及輔幣券以利行使、財部頃已分別函令中中交及中農等行查照核辦、又蘇省商聯請通令各行發行輔幣券、應以面積大小或顏色差異、分別其代價、以免愚民誤用、部交錢幣司核議、

意官方否認 阿政府存在 謂戈里開府說不確

（廿二日羅馬電）哈瓦斯息、傳阿比西尼亞境戈里地方、設有阿政府、意官方頃力闢其謬　謂係無稽之談、幷謂所謂戈里新政府　僅係一部份人士之幻想、此輩無非欲利用此說、以遂私圖而已云云、

受國內政潮影響

英內閣將全部改組
殖民大臣辭職海相亦將告退 前外長賀爾將重入閣爲海相

（廿三日倫敦電）路透息　殖民部大臣湯姆士、因預算案洩漏事辭職　已照准、而海相孟塞爾、亦行將呈辭、故衆料內閣將完全改組、前外長賀爾、有重入閣而長海軍之說、但申聞賀爾將任海外自治領大臣、以代馬爾康麥唐納、而馬爾康麥唐納、則調長殖民部、又聞一程部大臣奧姆斯皮戈爾、有調長海軍之望、但有人謂殖民大臣一席、將屬諸奧姆斯皮戈爾、湯姆士在預算案洩漏事之審查會、發表其報告以前、卽上書首相辭職、謂審查會組成後、渠卽呈請到會、陳述一切、幷呈驗其私人所有眼款、惟八言籍籍、不宜戀棧、渠雖仍信全國一致的政府爲必要　然覺渠仍在內閣、將不能助內閣之强固、徒爲內閣之障碍云、首相包爾溫、作函覆之、詞甚親善、接受其辭書、並稱述其勞績、且有使余易地而處、余亦唯有辭職耳等語、湯姆士隸籍工黨、供職內閣、已歷多年、

意向國聯控英
達姆彈事件
謂英以彈供給阿軍

（二十三日日內瓦電）路透息、意向國聯控告英商、以達姆彈供給阿軍、該控告書謂拔道將軍、於四月廿六在阿山基湖之役、奪獲阿軍達姆彈二千顆、該子彈鑄有英商製造字號、足証爲英商所供給云、

（廿二日倫敦電）路透息、據卜內門公司某高級人員稱、意向國聯控告英商供給阿國達姆彈、謂有英商字號、其實此項達姆彈在一九一三年已廢止、此彈寄去阿國、爲打獵之用、向未聞用諸軍事云、

茶業訓練人才法 實部咨各省辦理

（廿三日南京電）實部以經委會前召集之茶業技術討論會、決議案中、關於訓練茶業人才方針第一條、各省如設有茶業改良場、應會同農業學校、培養實際經營與推廣人才、以收建教合作之效、第三條　訓練合作社之職員及其子弟、灌輸茶業改良知識、及

第五條各試驗機關、應將研究已著成績之方法、設立茶業講習會、及製茶競賽會、並派員巡廻指導各節、該部認爲尙屬可行、茲特咨蘇浙等十三省府、轉飭所屬辦理、

法俄對意態度軟化
國聯制裁成弩末
國聯下月開會將仍不能決定

（廿二日倫敦電）哈瓦斯息、金融界人士紛傳國聯行政院下月十六日開會時、蘇聯代表團、擬提出撤銷現行制裁辦法之建議、此說雖未有人予以否認、但亦未有正式消息負責証實、按國聯行政院前決定下月中旬開會之際、蘇聯外委李維諾夫、曾一度提議撤消制裁辦法、嗣乃改從英法兩國之意、向而贊成維持現狀、政界人士、以爲現行制裁辦法、苟欲加以撤消　必須經英法兩國或蘇聯或任何小國集團提議、始可考慮予以照辦、在此項上述合國中、固幷無作此種提議之徵象也、抑行政院下月開會時、對于制裁問題、或將不能有所決定、

維持至九月間

果爾、則制裁辦法勢當維持至九月間國聯大會開會之時矣、至國聯秘書長愛文諾、原有來英磋商制裁之說、茲因英國主張維持現狀、態度始終未改、此行必致徒勞無益、故已作罷云、

（廿二日巴黎電）國聯政院曾決議、延期討論意阿問題、惟對意制裁、則仍然繼續、現據美聯社電訊、

法新閣外交策

法新閣一旦成立、新外交第一步工作、必爲進行取銷對意制裁、其原因、（一）一般論調均以意已滅阿、繼續制裁爲毫無意義之事、（二）若法仍繼續對意制裁、殊有使墨索里尼拋棄「斯推萊薩陣線」之虞、（意卽恐意與德結合）、（三）若不取銷制裁、法商務將蒙極大不利、

（廿二日倫敦電）哈瓦斯息、據此間意國人士觀察、英國政府因恐與論方面、發生反响之故、現尙不便提出撤消制裁辦法之議、

各國逐漸退出

但參加制裁各小國、行將逐漸退出制裁集團、屆時、英法兩國、終必放棄嚴峻之制裁主義、果爾、則英意兩國間、緊張局勢、當可迅速趨于緩和矣、大抵意國政府、不能作何警人之表示、以促使制裁辦法、迅速撤消、但任何地中海公約、幷使英法兩國、凡足以穩定該處局勢者、則意國政府、莫不準備簽訂、不稍猶豫也、每日郵報特派員、卽擬向此間每日項聞意相墨索里尼、發表談話、藉向英國提出保証、而証實上項態度云、

隴海路西展 月底可敷達武功

（廿三日南京電）隴海路築達馬嵬坡後、繼續西展、本月底、可敷達武功、俾於年內西展告成、十月中可通車、該局爲便於管理、特將全路總分各段、重行劃定、

靳雲鵬在京酬酢

（廿三日南京電）靳雲鵬廿三日晨覲林主席致敬、並分訪各部會長官、晚七時半蔣委長宴靳於私邸、邀各要人作陪、席間晤談歡洽、靳定廿四日赴滬、訪太虛法師、

黃河水利調查團 調查涇渭沿河水利

（二十三日西安電）經委會黃河水會組織之沿黃河農田水利調查團、由汴抵朝邑縣、日內轉涇渭沿河一帶調查、

津市縣進行劃界

（廿三日天津電）津市縣劃界方案確定後、前已開始測繪新境界、冀省府派科長張職除來津、廿三日與市府商洽辦理、

全國公路遍植樹 各省初查實部復核

（廿三日南京電）實部依全國公路植樹規則第五條之規定、制定復查公路植樹辦法九項、公佈施行、該辦法、規定各省市建廳工務局或公安局、對公路植樹初查報告、應於每年六月前送部查核、至該部派員復查公路植樹、于每年六月至八月二個月行之、

川大校長建議 教育研究公開 教部訂定辦法

（廿三日南京電）教部據川大校長任鴻雋呈報、該校教育學系所設學程開放辦法、幷建議全國設有教育院系各大學或師校、應附設教育實際問題通訊研究機關、予不能到各大學旁聽之小學教員、以進修機會、特訂定學校附設小學教育通訊研究處辦法大綱六項、廿三日通令各教廳局及直轄各校遵辦、

推行健康教育案 政院補充三項意見

（廿三日南京電）政院上次舉行地方高級行政人員會議時、衛生署曾提積極推行學校及民衆健康教育、以訓練國民體格案、業經大會通過、幷補充三項意見、政院廿三日令遵辦、茲誌該三意見如次、（一）關於經費數額、應酌留彈性、幷可由教部規定、對於中小學生、酌收衛生費、（二）關於衛生教師訓練、除由中央辦理外、幷請衛生署酌量分區或協助各省市辦理、（三）義教師資之訓練、應注意學校衛生科目、

冀察政會 聘羅家衡爲法委

（廿三日北平電）冀察政會廿三日聘何穎係、羅家衡、（羅前任冀察外交特派員、現辭職）爲法制委員、

兒童教玩具展覽 林主席親臨參觀 題贈「可以觀」三字

（廿三日南京電）林主席廿三日晨七時半參觀兒童教玩具展覽會、頗爲嘉許、幷題「可以觀」三字、以資鼓勵、

江北籌設鹽墾區

（廿二日清江浦電）江北濱海鹽墾區、蘇省先從水利工程着手進行、由漣水陳家港至南通用斜計劃鑿新運河一道、現已開始測量、約須六百萬元、俟導淮入海工程完工後、將可進行、

銅元私運出口 財部重申厲禁

（廿三日南京電）財部據報、各地銅元私運出口甚多、已令各海關、及函中央行　重申私運銅元銅料厲禁　幷飭佈告週知、

廣九快車

五月一日起

增加快車速率

新訂行車時刻

快車加停平湖一站

兩點五十五分鐘即抵港

五月一日起

新訂快車時刻

往港		
飛鷹快車	上午八點十五分	上午十一點一十分
中午快車	中午一點一十分	下午四點二十分
飛龍快車	下午四點五十分	下午七點四十五分
由大沙頭開		到九龍

來省		
飛箭快車	上午八點二十分	上午十一點廿五分
中午快車	中午十二點四十五分	下午三點五十五分
飛星快車	下午五點零五分	下午八點正
由九龍開		到大沙頭

欲知快車中途到停各站時刻請函向車務處取閱詳表

粵漢鐵路南段管理局行車時刻廣告

南段幹線

(一)黃沙至樂昌旅客快車 (上午)柒點肆拾伍分開 (下午)肆點伍拾伍分到
樂昌至黃沙 (上午)柒點開 (下午)肆點到

(二)黃沙至韶州客貨列車 (上午)捌點拾伍分開 (下午)肆點肆拾分到
韶州至黃沙 陸點叁拾分開 叁點零伍分到

(三)黃沙至英德客貨列車 (上午)拾壹點卅伍分開 (下午)伍點到
英德至黃沙 柒點貳拾分開 拾貳點伍十五分到

(四)黃沙至源潭客貨列車 (下午)叁點叁拾分開 (下午)陸點到
源潭至黃沙 (上午)柒點壹拾分開 (上午)拾點到

(五)韶州至樂昌客貨列車 (上午)捌點叁拾分開 (上午)玖點伍拾伍分到
樂昌至韶州 (下午)叁點開 (下午)肆點叁拾分到

上下行旅客快車祇停西村新街銀盞源潭琶江連江英德大坑口馬壩韶州各大站．

廣三支線

注意有★符號者該次列車係開到佛山站止

(駁輪)

西濠口開
上午陸點叁拾分　柒點叁拾分　捌點叁拾分　玖點伍拾分
拾壹點叁拾分
下午拾貳點十五分　壹點叁拾分　貳點拾分　叁點
叁點肆拾分　肆點叁拾分　伍點叁拾分　捌點叁拾分

黃沙開
上午陸點貳拾分　陸點肆拾伍分　柒點肆拾伍分　捌點拾分
捌點肆拾伍分　拾點零伍分　拾點叁拾分　拾壹點拾分
拾壹點肆十五分
下午拾貳點卅分　壹點拾分　壹點肆拾伍分　貳點貳拾伍分
叁點拾伍分　叁點伍拾伍分　肆點肆拾伍分　伍點肆拾伍分
捌點肆拾伍分

(火車)

石圍塘開
上午柒點　★捌點　玖點　★拾點貳拾分
下午拾貳點　★十二點肆十五分　貳點　★貳點肆拾分
★肆點拾分　伍點　★陸點　★玖點

佛山至省城開
上午陸點廿伍分　柒點肆拾壹分　玖點零伍分　拾點肆拾壹分
拾壹點叁拾分
下午十二點肆十一分　壹點叁拾伍分　叁點貳拾分　叁點肆拾壹分
伍點　伍點肆拾壹分　玖點肆拾分

三水站開
上午陸點叁拾分　玖點叁拾分　拾壹點廿伍分
下午貳點叁拾分　肆點貳拾伍分

上海

良友體育用品公司

註冊商標

國貨體育用品

經歷屆全國運動大會所採用認為

標準，合規，價廉，耐用．

總公司兼製造廠　上海靶子路五六七號

廣州分行　永漢北路一七九號

領導

新世界班

今天尚有

海珠大舞台開演

靚少鳳　嫦娥英

新馬師曾　譚秉鏞　黃千歲

譽子龍　林慶揚　林驚鴻

本班組織伊始頭台海珠開演備受觀衆歡迎決於此台演完即行往澚為期祗有今天日夜演好戲作臨別大貢獻

長堤海珠前

明珠聲片影院

自動電話壹二零七一

本院因裝飾影場改良座位以期大加刷新由本月二十日暫行停映准於新歷九月以前裝飾完竣即行宣佈復業特此奉聞

永漢

即日五場放映

差利

五年心血凝成聯美公司特製

摩登時代

下期晚映溫拿公司出製保羅文尼主演

怒潮

下九甫路

新國民聲片戲院

電話壹零七四零

即日首次公映

哥林比亞驚人巨片

轟炸鋼鐵廠

羅富巴林眉主演

不日換影

藝華對白歌唱國片

凱歌

王引　袁美雲　合演

勿忘聯華浪淘沙●

永漢南路太平沙

天星有聲戲院

電話壹四八八九

即映絕頂恐怖驚心駭目緊張刺激環球鉅片

瘋狂醫生

波里士嘉羅夫　卑拉洛高斯合演作

美國文豪愛倫坡名著改編作

下期全部粵語聲片

雪國女皇

又名璇宮艷史

中國新文學大系通告

乙種預約新文學大系諸君鑒本公司出版之中國新文學大系經已全部出齊運到多日惟久不見諸君到取殊出人意外茲恐存書朽壞故特登報聲明請於六月底以前攜同取書單到取如遲自誤六月底以後決將該書發賣以充成本特此通告

廣州良友公司謹啓

今日演名劇

玉蟾蜍

各大名優領導主演由頭至尾決不瓜代

今晚演新劇

甜姐兒

千般俏，萬般俏·姐兒甜更妙·丹青也難描，彩管書不了，江郎才小，最怕回眸笑，陽城下蔡盡飄落，未曾眞箇也魂銷。

凡購海珠特別廂房散廂券者每贈隨券大羅天優待券一張

明日演大羅天劇團

下九甫路

中山聲片戲園

自動電話壹二九二四號

惠愛中路財廳前

中國聲片戲園

自動電話壹二九一五號

今天兩園同映

香港和樂公司一鳴驚人震動銀壇巨製

南海十三郎編導

全部粵語粵曲凄艷絕倫國片無雙

兒女債

林坤山　林雪蝶　吳楚帆　黃曼梨　林妹妹　葉夢鷗　謝益之　潘素茹　大口何　巢非非

(十大明星聯同合演)

惠愛中路公園前

新星影戲院

電話壹七壹八

即日放映三百萬金元鉅製片

甜蜜的俘虜

廿六起影(愛國花)

第十甫馬路

新新聲片戲院

自動電話壹二九一三

即映子喉七黃曼梨粵語聲片

好老婆

下期廿六梁雪霏演粵語聲片

愛國花

(惠愛中路)

大新遊藝場

五月廿四日

粵劇場　(日演)虎將靖邊塵　(夜演)錦綉食齋

主要角　陶醒非　黃艷儂

梨花　花弄影
幻術　風琴飛行
歌舞　水手運動
團　烏龜先生

(歌舞場)
滑稽戰
海濱舞
倒汲水
大技術

(影畫場)　日豪華

預告

今日播音節目

市府廣播台

廣州市政府廣播電台節目、午間休息、晚間五時卅分中樂唱片、(一)郝壽臣唱鴻門宴、(二)梅蘭芳唱蘇三起解、(三)郝壽臣唱夜審潘洪、(四)金少山唱霸王別姬、(五)馬連良唱奇寃案、六時兒童節目、(一)由市二小學校林耀權口琴、獨奏桃花江、(二)講兒童故事、(三)口琴獨奏旱天雷、(四)講兒童常識、(五)口琴獨奏森鐵野尾、(六)講兒童時事、少年筆耕、六時五十分天氣節目時刻各項報告、七時一週大事報告、七時廿分中樂唱片、七時卅分粵語新聞報告、七時五十分宣讀胡主席遺教、報告治喪會消息、八時國語新聞報告、八時十五分英語新聞報告、八時卅分特備中樂、由神通音樂社担任、(一)全體合奏開場曲、(二)何魯瑞君唱祭鱷魚、(三)陳麗泉君曹少芳姑娘合唱標準服裝、(四)王文友君唱綠柳垂楊、(五)周瑜良君唱曲、(六)陳麗泉君唱哀悼胡主席、(七)全體合奏一醉、(八)何魯瑞君唱曲、以上各曲、由神通社陳麗泉、劉天一、王文友諸君拍和、十時卅分停止、

電專播音台

廣東無線電專門學校播音台節目、日間正午十二時起、唱黨歌、氣候報告、十二時五分中樂唱片、(一)音樂合奏寡婦彈情、(二)傻仔叔啓江月兒合唱口花花五粒、(三)合奏雨洒仙花、娛樂昇平、(四)呂文成白駒榮合唱金榜掛名時二卷、一時標準時刻報告、續播唱片、五)合奏滿堂紅、戲水鴛鴦、(六)呂文成白駒榮合唱金榜掛名時下卷、(七)合奏泣長城、沉醉東風、一時卅分老陳約講水滸傳、二時半時刻報告、二時半休息、晚間七時起、唱黨歌、氣候報告、七時十分中樂唱片、(一)譚伯業黃佩英合唱駙馬艷史、(二)呂文成月兒合唱紅顏白骨、(三)合奏三醉、餓馬搖鈴、(四)白駒榮月兒合唱過猶不及二卷、(五)合奏杜宇重啼、悲歡離合、(六)呂文成唱惜花詞、八時三十分潘恩綸唱萬花樓、九時五十五分明日節目預告、十時標準時刻報告、十時停止、

民航播音台

西南航空公司廣播電台節目、是期日上午休息、下午五時起、(一)唱黨歌、(二)呂文成唱惜花詞、(三)航務報告、(四)月兒唱花月留痕、(五)票價報告、(六)白駒榮月兒呂文成合唱金榜掛名時下卷、(七)飛航時間報告、(八)音樂合奏蔭華山下西岐、(九)節目預告、(十)西樂、(十一)時刻報告、七時停止、

廣東省銀行廣告

本行現對營業積極擴充所有後開一切業務凡欲就近前往交易者希照營業時間隨時接洽辦理無任歡迎

計開　往來存欵　定期存欵　暫時存欵　特別往來存欵　買賣外國貨幣

匯駁　香港　汕頭　北海　海口　梅菉　各處　南雄　江門　中山　惠陽　韶州　欵項

營業時間：上午九時至十二時　下午一時至四時

總行：廣州南堤

西關辦事處：光復南路七十一號

拜耳大藥廠總經理廣州太平南路謙信洋行各處藥房均有代售

克利西佛

咳嗽一症切弗視為輕微實有致成肺炎等症之危險兒童更須注意宜速服克利西佛即能化痰止咳且性質和平滋味甘芳尤為兒童所喜服

廣西東方總經理梧州居仁路和興號西方總經理南寧寶光藥房

四邑陽江總經理江門蓬平路九十號協和藥行

總統牌鋼琴

廣州彼得琴行出品

總統牌鋼琴的構造

琴身選用上等柚木，堅固耐用，歷久不變。琴胆用美國上等氈絨，機件靈活，故彈奏如意。音板選取羅馬尼亞國杉木，紋質幼結，并塗以特製貴重之松香灣尼士油，故音質逾久逾雄壯。琴綫用現在世界馳名的STEINWAY鋼琴所選用認為最滿意的。故能發音和諧悅耳。總統牌鋼琴既有上列各種良材，更有精巧工師的製造，故出品優良 為音樂界所樂用，是在意中，今因金價高漲，來料增價，故迫不得已將售價稍為提高，改為每具法幣六百元。

廣州市財廳前　彼得琴行　電話一四六六五

分銷處

東山廟前西路　勝利琴行　電話七○四四○

地方

高要縣近日米荒
縣黨部呈請當局撥欵救濟 民廳核准縣府提倉穀平糶

高要縣自去年慘遭水患、地方元氣大傷、今年入春失雨、高低田畝、均不能插秧、最近又雨量轉多、滂沱如注、河盟水同時俱漲、早日插下之禾秧、方脫旱患、又轉遭水浸、刻下米價突漲、且米石來源又減、赤貧者採根掘鼠、小康者亦疾首蹙額、縣人慄慄危懼、飢饉之象已成、縣黨部爲謀救濟起見、除聯同參議會召集各界會議籌辦平糶外、並將目下飢饉情況、具呈省黨部、轉咨請省政府撥款救濟辦理平糶、原呈如下、爲呈報事、竊屬縣近數年來受世界經濟不景氣之影响、以致商業凋零、農村破產、人民生計日見窮蹙、尤以近年爲更甚、業商者非特無利可圖、反而紛紛倒閉、業農者豈特年無餘儲、且飢饉時虞、而一般勞力爲活者、亦受連帶關係、雖欲實力而無由、強項者或挺而走險、老弱者多淪爲乞丐、加以去年西潦爲災、今年天雨失時、米價突漲、去年每元一斗者、今則僅得一米三四升、數月之間、約貴十之三四、赤貧者固難求升斗、而小康者亦多慄慄危懼、無不疾首蹙額、人心惶惶、現查縣屬各區鄉民不但饘粥、亦多不繼、採根掘鼠、強以療飢者、已比比皆是、其生活之困苦、可見一斑、若不亟謀救濟、民命不堪設想、而救濟之道、莫急於辦理平糶、惟茲事體大、需款甚鉅、非由政府全力辦理、不克有濟、理合將屬縣民生凋敝情形、備文呈報鈞會察核、請轉廣東省政府迅撥鉅欵、飭令高要縣政府辦理平糶、以救飢民、實爲公便、謹呈、廣東省執行委員會、委員、謝源宗、梁乃森、劉建中、又高要現以青黃不接、米價飛漲、擬將該縣倉存谷借發各區公所籌辦平糶、電呈民政廳核示、原電謂現値青黃不接、米價飛漲、民食維艱、縣長親赴各區、目擊墟市商號、有谷米告罄之勢、撥厥原因、實緣日前本縣谷米弛禁、省市價高、商販惟利是圖、販運出境過多所致、茲爲目前救濟計、擬將縣倉現存之谷借發各區公所籌辦平糶、一俟本年晚稻登場、由各區長負責照額將谷交還入倉積儲、一以濟目前米荒、且有推陳易新之便利、是否有當、敬候示遵、高要縣縣長馬炳乾叩、民政廳接該縣電後、昨經指令、准予照辦、

番禺辦理 模範保甲區
人事登記將辦竣 籌備訓練牌甲長

番禺縣第四區沙河地方籌辦全省模範保甲區、第一期複查戶口、編辦牌甲工作、已告結束、第二期辦理人事登記工作、亦在進行中、日內即可完成、第三期訓練牌甲長工作、俟人事登記結束後、即行開始、每期工作、限在一個月內辦竣、關于訓練牌甲長事宜、俟屆時由總部派軍校學員担任、此次該區辦理複查戶口編辦牌甲結果、所得戶口數目、較前增加千餘戶、人口數目、亦較前增加六千餘人、至本省舉辦人事登記進行、現民廳已籌備實施登記手續、并編具登記說明書、日間印就、分令各縣市遵辦、至舉辦人事登記經費標準、亦經擬定、俟會同財廳核議完畢、呈由省府核准後施行、

開平收買白銀 延至月底止
展限期內持銀兌法幣 嗣後概以法幣爲本位

開平縣政府布告云、現准廣東省銀行駐開平收買白銀主辦員林道生函開、逕啓者、現奉廣東省銀行函開、以開平縣全屬存有白銀頗多、非於短期間所能收買完竣、自應再行延長收買期間、以期盡量吸收、應再展限十日、屆期仍須體察情形、再行核辦、并函請縣府上緊照案嚴厲執行、等因奉此、自應遵照辦理、查縣屬長沙市及各市鎮墟場商場買賣交易、及人事交收等項、日來仍有直接行使白銀情事、實屬顯違政府功令、應請貴縣政府飭屬照案嚴厲執行、以期盡量吸收、而免日久玩生、并希分別佈告、及令行所屬一體遵照、務須于此次展限、由五月二十一日起至三十一日止期內、將存銀悉數持來長沙敝處兌換法幣、以存行使、勿再遲疑觀望爲荷、等由准此、查商埠買賣交易、及一切人事交收等項、概以法幣爲本位、不得直接行使白銀一案、迭經本府一再嚴令申禁、并飭警切實執行在案、茲准函前由、除再行嚴飭各公安分局嚴厲查禁外、合行佈告、仰縣民人等一體遵照、爾等如仍存有白銀、務限此次展限期內悉數携赴長沙市向該處兌換法幣、始得行使、毋再觀望遲疑、致干拘究云、

潮安南堤 由區鄉修築
縣府令各區遵照

潮安訊、潮安縣府以據七都韓江基圍圍董會董事陳政、副董事長鄭禮丹呈稱、竊屬會所管理之南堤向例分爲大修與歲修兩項、大修由七都通力合作、歲修則由負責各堤段之鄉村派工修理、查南堤各段堤基、除穿洩之太子爺涵、已由屬會派工塡築完竣外、其他尚無危險、但堤面及斜坡之坭土、不免日就低陷成崩壞、常經屬會第三次會議提出報告、決議呈請鈞府、通令第五第六第七第八等區公所、着各鄉就其應負責堤段按段查視、如有低落崩壞即行修築、以固堤基在案、理合備文呈請鈞府、通令各區遵照辦理、實爲公便等情、縣府據此、經指復該會應准照辦、并分令第五第六第七第八等區遵照辦理云、

中山防空協會 定明日成立
聘定委員八人 縣長兼任會長

石岐訊、中區防空會委員長范德星、以當此國難非常時期、國防至爲重要、爲鞏固本省空防實力起見、曾令飭各縣設立防空協會、日前曾令飭中山縣長負責、設計完成、并派出防空指導專員到縣指導、以冀早日實現防空計劃、惟該縣奉令後、對茲事遲遲未有實現、范委員近以所屬各縣防空協會、均經先後成立、而該縣遲遲未見實現、于防空計劃之進行、不無窒礙、特加派指導員林棣彬到該縣督促、限尅日成立、現已籌備就緒、並經聘定黃學崇、楊桐孫、劉繩武、黃海濤、鄭星池、陳召南、楊紹震、吳潔己等八人爲委員、由縣長自兼會長、定於本月廿五日正午十二時、在縣府禮堂舉行宣誓就職典禮、昨經柬邀各界參加、

合浦地震後 禁神棍惑衆
縣府佈告禁堆塑神像 以學理闡明地震原因

合浦數月前地震爲災、以第廿六區古立地方爲尤烈、一般無知鄉民、捕風捉影、咸謂爲有神鬼作祟、好事者且倡恢復神像、謂可消弭災禍、昨地方教育界紛具呈縣府佈告禁止、茲縣府昨特出示取締、文云、現據第十三區區立第三小學校校董事長龐子雲呈稱、竊本校奉准成立以來、於茲十載、本校資興館亦于民國廿二年成立、近因此次地震、一般神棍巫覡、遂乘機蠱惑無知愚民、受其舞弄、近日鬨內愚民、擬定本月七日在本校資興館正堂堆塑妖神偶像、竊思廿世紀之世界、文化昌明、神權已隨潮流而崩毀、揣其用心、莫非藉堆塑偶像爲名、以相簽漁利爲實、假使事果非虛、不特有碍本校之觀瞻、實爲文化之障碍、刻上八鬨之學校、無一所不靠提撥社廟神產而維持、若果神權恢復、將來各校學款、必根本大受打擊、而有停辦之虞、爲杜漸未然計、理合具呈鈞府、懇即迅予設法禁止、并發佈告、俾資曉諭等情、據此、查地震之主要原因、大別有三、其爲斷層地震者、由冷縮之橫壓力、致地殼崩裂、地層沿裂縫而上下運動、其爲陷落地震者、地層生大洞穴、因上層強壓、而驟然陷落、其爲火山地震者、係因地內火山爆裂而起、凡此災害、係因地質之關係而發生、本無神權之主宰、豈禳祈之所能免、於災變之餘、不明地震原因、竟擬集資於校內、堆塑神像之補救、作迷信無益之舉、如果事屬非虛、愚冥執拗、且學校乃教育機關、爲學童觀感所繫、尤難准許堆塑神像、致啓迷信、所請佈告禁止、應予照准、除指令外、合行佈告週知、此佈、

× × × ×

鄙人陳瑤前用木質篆字圖章一顆、曾在廣大郵局開過六二八二號儲金簿一本、殊該章經於月前忙中遺失、除向該局聲請將舊印鑑注銷及換用新章外、特此登報聲明作廢 陳瑤謹啓 六五二二

革命紀念會選舉
本會監察董事任滿、照章改選、經定五月卅日開票、如未收到函件、請示知地址、當飭送上 董事會謹啓 二五二

買屋
本堂感中買受何蘭英自置屋一間、作賢思分局搾粉中街自編第二十七號現編第六號門牌、上蓋連地、深闊照七地登記爲準、經交定標貼、訂國歷七月三日交易、如有來歷不明、轇轕未清等、祈來向實主理安、一經交易、概與本堂無涉 史集成堂啓 三二一

廣州增城公會啓事
本會定於本月廿四日正午十二時、假座本市舊城隍廟內寰樂園開全體會員大會、并改選職員、務希各會員屆時出席爲盼 廣232

永生鮮奶
奶質：奶質純潔滋養豐富
嬰兒：飲本場荷蘭洋牛奶最易消化
檢驗：沙面英國醫學博士羅士街
營業部 地址 東川路元運街 電話 壹七二五五
永生畜牧牛奶場廣告

遺失聲明
本人遺失廣東省黨部第九九號職員證章一枚、除呈報註銷及補發外、特此登報聲明作廢 王昌炤啓 天

家庭有此兩種藥膏 猶如長有半個醫生
嬰兒藥膏 BABY'S OINTMENT
此膏專治小兒瘡癩濕疹、暗瘡傷口腫痛、爛脚趾罅、凍瘡、頭爛耳流膿水等
THE SOUTHERN DISPENSARY CANTON, CHINA
總發行處 廣州市寶華馬路九八六 電話一二一
此膏靈白清香、最能退炎消腫、止痛防腐、乾水止痕

西藏皮膚膏 SURGEON OINTMENT
此膏專治久年爛肉花柳梅毒癰疽瘰癧、瘡癩小兒胎毒、蚊虫咬傷流水
THE SOUTHERN DISPENSARY CANTON, CHINA
總發行處 廣州市寶華馬路九八六 電話一二一
此膏最能殺蟲止痕、去腐生肌、屢試屢驗、有口皆碑

代理處
中美藥房 先施公司 南京藥房 永安藥房 利行藥房
永漢藥房 德華藥房 上池藥房 威利藥房 安樂商店
中西藥房 老威藥房 新世界藥房 加利藥房 海源藥房
永華藥房 德志藥房 上海藥房 泰西藥房 新昌商店
中興藥房 大新公司 玉山藥房 強華藥房 醒民藥房

鮮菓公司
廣州永漢北路 電話壹三三二九
即日中西鮮菓
澳洲沙梨 澳洲青蘋菓 澳洲青提子 澳洲地厘士蘋菓 美國地厘士蘋菓
新會橙 潮州柑 大津雪梨 呂宋杧果 美國溫什蘋菓
即日金山橙每打叁元壹毫
每逢星期六及星期日九時到九時零時 ...

巴黎大學醫學博士 羅廣庭
精醫內外婦兒各科 及一切小美觀疤痕痣瘤
醫務所遷往 豐寧路 電話壹陸壹叁伍號貳樓

延年益壽之大補品

德國霞飛藥學博士最新發明

中央衛生試驗所証明無毒

荷爾蒙製劑中之權威

本劑分男女用二種男用本廠發明之標準睾丸十字形內泌素結晶体(2cc=270gm)女用卵巢濾胞之新鮮荷爾蒙內泌素結晶体(2cc=6½gm)在一瓩中至少有三千箇白鼠單位其他且含有維他命D世界最新發明而本廠早已成功之維他命B結晶体及腦下垂体腺腎上腺等貴重成分其功效實超一切荷爾蒙製劑而遠勝舶來品也

男女主治
神經衰弱 未老先衰 腰痛背痠
腎虧遺精 腦弱失眠 糖尿軟骨
肺病血虧 胃呆便結 白帶不育
經水不調 宮冷奶乏 戒除鴉片

各大藥房均有出售

信誼化學製藥廠
總公司 上海馬斯南路廿號
駐粵辦事處 廣州一德西路四七〇號二樓
自動電話 一七四四七號

廣利航業公司告白
敬啓者本公司自置堅固鋼板快捷輪船名 S. S. Tai Seun Hong

大順康有客牌
來往廣州香港江口北海鴻基等埠船內從新配置頭二三等客房寬闊美備爲利便高上客商講求經濟增設特等官艙脚價格外從廉如蒙惠顧包分滿意貴客搭船付貨請到本公司面議無任歡迎

准夏曆
四月初六日禁貨是日下午清關啓行往海口北海海防等埠

香港干諾道西二十四號二樓
廣利航業公司電話二六五七六
廣州代理處 興隆二路五十四號 電話一七六四四
恒豐行啓

夏日的黃昏
夏日的黃昏，最値得人們留戀，每當夕陽西斜的時候，同侶二五携手談心，西子湖畔，載欣載笑，個中樂趣，固不足爲外人道也 然而花不常好，月圓易缺，設使，你是爲了勞思過度，而致頭痛眼花；或是腦力不足，以致精神疲倦，則一切的一切，你將會感到無趣心灰，寶貴之青春亦將隨之而消逝，茲有德國腦靈，是治腦病的良藥 你如果是覺得腦力不足，精神疲倦，頭暈眼花的時候，請你趕快服食吧！

遺洩一次——減壽五日
據德國醫學博士特拉之報告。遺洩之病。人多忽視。殊不知遺洩一次。即減壽五日。遺洩愈多。壽命愈短。蓋遺洩爲吸精剝髓之惡症。初患則精神疲倦。面黃肌瘦。久之腎虧血竭。變成癆症。迨下部虛虧。早洩隨來。夫婦爲之不快。

青春夢

德國 青春夢
主治遺洩 失眠之藥
遺洩限一服奏效 即晚止遺
失眠保即晚見功 一服成眠
藥經中英德政府化驗，特許專賣。不論有夢無夢遺洩。一服即止。新起久患。保可斷根。失眠者服之。尤有奇效。每盒一元一角。說明書承索即奉。

德國電機驗眼
大減價減收八折
本行眼鏡部。設施完備。新由德國運到電光驗眼機。特聘美國紐城眼光學士Y. C. Chong君驗眼配鏡。學識已優。經驗亦富。舉凡一切疑難目光。一驗即準。皆選上等。所配眼鏡。立單保用。期內不合。改配免費。價格相宜。近爲優待各界起見。特減收八折。諸君欲配妥善而完美之眼鏡。尚祈留意。

大中洋行
廣州市高第路
總行香港永樂街
大中洋行
優待券
配鏡照原價八折 每一元再扣一元 此券得再
無券不扣

中小校國文比賽會 昨推定監試人員
高中初中兩組命題由敎育廳担任 小學由敎局命題報名延至廿六日

省市公私立中小學校學生國文比賽委員會於昨(廿三)日下午二時、在教育廳開首次會議、出席者黃佐、許厚基、朱明光、曾鏡涵、王衍祚、胡伯孝、溫展鵬、鄧章興、何學堅、陳念祖、雷通羣、梁冰弦、石光瑛、楊偉業、駱翰章、陳宗基、鄧鴻芹等、主席鄧鴻芹、紀錄許厚基、行禮如儀、(甲)報告(畧)(乙)討論事項、(一)關于比賽命題推定何人負責案、(決議)高中組及初中組由教育廳出題、小學組由教育局出題、每組出題一條、(二)關于試場監攷應請何人担任案、(決議)推定教育廳局省市黨部代表及廣州市公私立中小學校訓育設計委員會全體委員担任監試、(三)關于評閱試卷應如何辦理案、(決議)(一)集中在教育廳閱卷、(二)閱卷時間定五月廿九日上午九時起、(四)各校學生參加比賽報名日期可否延期案、(決議)延期至本月廿六日止、(五)關於比賽論文應否加標點符號案、(議決)語體文一律加新式標點符號、文言文則自行點句、

省民教館職補班 昨舉行畢業禮
家事班定廿六日開學 顏料班仍將繼續招生

省立民衆教育館第二屆職業補習班訓練期滿、昨(廿二)日下午二時舉行畢業典禮、由生計教育部主任梁錦雅領導行禮如儀、幷致開會詞畢、隨有各教職員演說、最後授憑、茶會而散、又該館第四屆家事班新生、亦于前(廿二)日舉行入學試、合格者共二十八人、現定廿六日開始上課、又該館第一屆顏料製造班、現仍繼續招生云

市民教第一區 刊行民衆週報
每逢星期日出版 經推定編輯人員

市民衆教育第一區委員會昨開第九次常會、僉以啓發民衆智識、以出版民衆週報爲較易收効、乃通過舉辦、定每週星期日出紙、其內容計八革命先烈遺教、(由委員黎厚生担任)、民衆講座、(由委員王乃健袁知訓担任)、科學常識、(由委員曾西廣担任)、格言錄要、(由委員張鎏担任)、民衆園地、(由該會職員担任)、一週大事記、(由該會職員担任)、市民須知、(由委員黃令駒担任)、本會消息、(由委員區聲白担任)、並推袁知訓兼任編輯云、

市民教館 舉行美術展覽
廿六日至卅日一連五天

省市兒童實施委員會現爲引起河南人士美術興趣計、昨特將各方送來參加之作品及選定之優良美術作品共千餘件、統交往市民教館陳列、公開展覽 昨該館已派員將各出品分別佈置、定期本月廿六日開放、一連展覽五天、至本月卅日止、每日開放時間、係由上午十一時起至下午七時止、歡迎市民到館參觀、不收門券、又查該館展覽期滿、各方送交展覽之作品、其作品人可携據逕往市民教館領回云、

眞光女中 演劇籌欵之成績

本市眞光女中學生、爲該校籌建禮堂、于本月廿二晚在長堤青年會舉行戲劇音樂大會、所表演哥德名劇「由推拉」及各種歌舞、大爲觀衆讚賞、尤以飾演史推拉之陳翠蓮女士、飾演車綺麗之黃順美女士、及飾演費角多之馬杏燕女士、表情更爲逼眞、聞該校此次籌款成績甚優云、

省僑委會籌辦 華僑中學情形
校址擇定在黃花崗附近 建校招生已有具體計劃 (續)

(丁)校舍之建築 (1)關於新建校舍之進行、校址既擇定黃花崗附近地段、面積四十餘畝、爲建築校舍之地點、圖則已由工程師繪就、決定分期建築、第一期建築工程、最短限度則有如下列、大禮堂一、課室八、教務室一、校長室一、會客室一、學生宿舍二、(分男女)教職員宿舍一、學生成績陳列室一、職員辦公室一、合班堂一、圖書室一、體育器械室一、儀具室一、實驗室一、閱書報室一、娛樂室一、療病室一、養病室一、醫病室、大膳堂一、廚房一、廁所二、(分男女)工役宿舍二、(分男女)浴室二、(分男女)洗衣室一、盥面室二、分男女、理髮室二、分男女、傳達室一、操場一、校園一、會議室一、大運動場一、如排球、籃球、足球、乒乓、田徑、國技等在內、(2)關於臨時校舍之進行、本校遵照教部二年學制、應在秋季開始學業、以符定章、而資劃一、但校舍不能如期建築完妥、先擬租借祠宇或蓋搭蓬廠、不徒於學制有所欠妥、且於招生層、更多障阻、

(戊)經費之來源 本校經費之來源、擬分爲三項、(1)建築費、第一期工程約需十五萬元、除由海外華僑及國內各界募捐外、則由政府補助、校董會負責籌足、(2)開辦費、約需五萬元、擬由政府補助、校董會負責籌足、(3)經常費、每年約需九萬元、(辦公費在內)、除由學生收入外、擬由政府補助、校董會負責籌足、(未完)

木屐製造業衰落
原有廿餘家現僅三數家 原因在竹製屐銷路日旺 故市內門沽店仍甚發達

本市木屐製造業 爲手工業之一、最盛時代、全行約達廿餘家、各家資本約數千元、工人共六百餘 製造木屐 除銷客於市內木屐門沽店外、年中運輸南洋、菲律濱等埠頗多、年來自世界不景氣之後、全行業務、日形衰落、最近加以東莞各屬木屐大量運銷廣州、但竹製屐製造精美、銷途日見暢旺、木屐銷途漸滯、自外銷斷絕後、本市製造木屐行先後歇業達二十家、現僅存三數家而已、工人失業達數百人、查現存各家營業、仍無利可圖、祇像家庭工場一樣、由十數工人鼎力支持、計旺盛時工人工作、每百對工資有二元、現僅一元四角、其最近售價與前比較、相差一倍、計洋木屐每百對成本五元、(工金不在內)、昔日售價十餘元、最近售價六元數角、土木屐每百對成本一元六角、(工金不在內)昔日價格五元餘、現時價格三元二角左右、是以各家製造 如將工金及出店等費計算在內、則須虧本、不過現時各家多爲失業工人集資鼎力合作、以維生活而已、至市內門沽之木屐店凖數百家、營業頗爲暢旺、表面上木屐行似甚興旺、惟查各家所售貨式、多非本市製造者、以致本市木屐製造行業務、一落千丈云、

紗綢價續漲
申滙高漲貨不易來 每尺價約高七八點

本市紗綢銷途、因外匯高漲、洋布售價漲起、一般用戶、縫製夏季衣服、均趨於購用紗綢一途、故紗綢售價、以求者日衆、連疊報漲、在前月紗綢初出市時、普通每尺、已售至四毫以上、較之去年、相差幾及一倍餘、最近外匯及申滙、仍繼續高漲不已、滬上紗綢、以滙水過高、化算不易、來途更爲疎濶、本市紗綢、大部份均仰給上海接濟、近日滬上紗綢來途既少 影響所及、最近各種紗綢市道、每尺已漲至五毫、較之前日、高漲至七八點之巨云、

抵制日棉貨
英對日棉輸入 亦經提出抗議 美提高稅率

華盛頓訊、羅總統今日宣佈棉貨進口之新稅率 棉紗按値徵稅百分之三四、棉布徵稅百分四三·日貨輸入增多、故羅總統有此增稅之舉、依照稅則法之規定、總統於稅則委會考慮後、有欲將現行稅率、增多百分之五十、新英倫紡織品廠商、近來對日本棉貨之大批輸入、尤有抗議、

去年日本 私運出境黃金
單被發覺之數 即有二百餘萬

東京訊、大藏省公布、昭和十年(一九三五)從日本國內私運出境之黃金、總値二百四十萬餘元、(金每兩作價日金十二元算)但此係僅指被發覺者而言、實數恐尚不止此、茲列日本本部朝鮮台灣三區運出之黃金兩數如下、本部、九七·二九一兩、朝鮮五七·八二一兩、台灣、一〇五·八八兩、總計、二六二·二八二兩、

荔枝初上市 估價無起色
佳者每百斤價 不過十四元計

荔枝爲本省名產、產量與銷數均巨、查本年春季、當荔枝著花結實時、雨量稀少 又無狂風驟雨之摧殘、故凡早熟之種、均結實甚豐、日來一部份之玉荷包等枝、巳有上市、惟來貨甚多、且其色香味均屬下品、故售價殊賤、就佳者每百斤沽十四元左右、最廉者僅値七元餘、市面零沽、每斤一毫至二毫云、

金融簡報

昨日午市港紙乘盤加水五六九七、港單加水五六九七、期貨加水五六九二、門市入五六八、出五七二、花旗紙加水三八一六、西貢紙加水二一二九、坡紙加水一八〇六、荷蘭紙加水二二五五、呂宋紙加水一三九八、暹羅紙加水一一九四、佛郎紙値三一二八、金磅紙値一五二九、十足金葉入一四四換、出一四六換、八九金每枚値一六一元九毫、二一金每枚値四〇元·毫五、中央光洋加水四四〇、中鈔加水四四〇元、

廣東省會公安局消防總隊部招考預備消防警察廣告

本局消防總隊部爲養成消防人材起見招考預備消防警察五十名取錄後訓練六個月訓練期滿按其成績遇缺遴充各級消防警察如有志向學爲消防服務者即到南朝街警察同樂會取閱章程報名投考可也(報名日期)由廿五年五月二十日起至六月四日止(投考資格)年在二十歲以上三十歲以下身體健全粗識文字畧諳本市言語無不良嗜好者(報名地點)南朝街警察同樂會

廣東省會公安局啓(520)

公祭胡主席日期時間表

五月廿五日

上午八時至八時三十分、八時三十分至九時、九時至九時三十分、九時三十分至十時、十時至十時三十分、十時卅分至十一時、十一時卅分至十二時、正午十二時至一時、下午一時三十分至二時、二時至二時三十分、二時三十分至三時、三時至三時三十分、三時三十分至四時、四時至四時三十分、四時三十分至五時

中央黨部代表暨委員
國民政府代表暨委員及各院部會代表
西南執行部委員暨職員幷海外總支部及直屬支部駐粵辦事處代表
西南政務委員會委員暨秘書處審計處國外貿易委員會長官職員
領事團
廣東省黨部暨直屬各級黨部
廣東省參議會及各縣市自治機關
廣東省政府暨各廳局會所廠各機關
各省市及特別區黨政軍機關團體代表
廣州特別市黨部暨所屬各級黨部
廣州市政府暨各局會處各機關
西南最高法院廣東高等法院暨所屬
廣東財政特派員公署兩廣鹽運使公署暨所屬
海關監督署統稅局禁煙局暨所屬團隊各
廣東治河委員會兩廣外交特派員公署
各鐵路管理局其他各機關

廿六日

上午八時至九時、九時至九時三十分、九時卅分至十時卅分、十時卅分至十一時卅分、十一時卅分至十二時、正午十二時至十二時卅分、十二時卅分至一時、下午一時至二時、二時至四時、四時至五時

國民革命軍第一集團軍總司令部暨直屬廠局處會團營
廣東軍事政治學校
第一二軍教導師獨立第一師獨立第一旅警衛旅艦隊司令部空軍司令部憲兵司令部虎門要塞司令部暨所屬
國民革命軍第四集團軍總司令部暨所屬
各綏靖委員公署
廣東省會公安局暨所屬
國立各學校
廣東省立各學校
私立各學校

廿七日

上午八時至十一時、十一時至十二時卅分、十二時卅分至一時、下午一時至二時、二時至二時三十分、四時至四時三十分、四時三十分至五時

廣州市立各學校
農會工會商會及海外華僑團體
婦女團體
自由職業及其他團體
外賓
親友及治喪委員會
家屬

三星蚊香

積滿盒蓋三隻 可獲鉅額獎金

老牌三星蚊香係本社自闢農塲栽培除蟲菊精工監製原料純粹效力偉大行銷二十餘年久蒙國人愛用茲爲酬答雅意起見特備贈獎券分期開獎凡積滿內盒盒蓋三隻可向指定換券處當面換取贈獎券一張多則類推郵寄恕不照換第一期定於六月十五日假上海公共塲所當衆拈號開獎一等獎限向上海總社領兌二等至六等獎得向總社或天津漢口南京杭州廣州等五處發行所領取諸君燃點著名蚊香復得鉅額獎金誠一舉兩得也獎額列后

第一期獎額(以每期計算)

- 一等獎壹張 獨贈上海中國國貨公司禮劵國幣壹千元
- 二等獎壹張 獨贈上海中國國貨公司禮劵國幣壹百元
- 三等獎拾張 各贈上海中國國貨公司禮劵國幣弍拾元
- 四等獎弍拾張 各贈上海中國國貨公司禮劵國幣拾元
- 五等獎壹百張 各贈上海中國國貨公司禮劵國幣壹元
- 六等獎五百張 各贈本社出品大號初三星花露香水壹瓶

上海 中國化學工業社啓

換劵處

廣州揚仁里565號中國化學工業社發行所

廣州永漢北路 中華國貨公司

◁總經理中華國貨公司▷

胡主席治喪委員會啓事

連日據各界到會面稱以胡主席逝世亟爲蓋搭牌樓以誌哀悼茲爲整齊劃一以昭隆重起見如有欲蓋牌樓者務希先期到本會總務處接洽一切爲盼此啓

中國國民黨廣東省執行委員會通告 公祭字第 號

現准胡主席治喪委員會函送胡主席公祭日期時間表一份本會定二十五日上午十時三十分公祭合亟通告仰所屬各級黨部工作人員及黨員凡在省會者一律於是日上午十時以前齊集本會聽候前往公祭爲要右通告 各級黨部工作人員及黨員

廣州粵秀體育會通告

本會會員登記經登報定五月廿四日止截現展期至廿六日止截決不再展希各基本名譽贊助等會員依期携證到會登記以便召集會員大會幸勿延悞爲要

女醫師蘇儀貞

專醫婦女一切內病及小產月經遲延子宮位置異常月經困難等症兼有節制生育法及新舊看護學一書出售 海味街廿八號兼授日文早晨十一時至夜間十時均可

廣東建設廳招投工程廣告

茲招商承建省道南路第四幹線羅信至羅定屬太平墟鋼筋三合土橋梁一座定期五月廿五日下午二時在本廳二樓會客廳開投如有志投承者先期到本廳會計股繳押圖銀十元取閱章程圖式一屆時備繳押票銀五百元來廳照章競投可也

投領廣東銀行產業注意

現准本行監委會函知准廣州市土地局函關於本行投賣各產業由五月二十五日起凡有繳納投領產業大價時一律先行發回換契憑證將契移送土地局該投得人應携同此憑證向土地局領取契証等由除遵辦外特此通告 五月廿二日

快報

新聞而兼趣味的小型日報——
採取「小型報」形式，
概括「大型報」內容。
●注＝意＝出＝版＝日＝期！

自來水管理處投供水管

現本處定期本年六月五日下午二時在市府選投二吋水管二萬五千呎如有意承供者祈先期來處取閱章程屆時投票可也此佈

自來水管理處投供硫酸鋁

現本處定期于廿五年五月廿七日下午二時在市政府選投硫酸鋁四百噸凡有意承供者祈先期來處取閱章程屆時投票可也此佈

自來水管理處招投工程

本處安裝十五線街管工程前次投承之案奉准撤銷茲定期于廿五年五月廿八日下午二時在市府內行選投凡有意承辦者祈先期來處取閱章程屆時投票可也此佈

自來水管理處招投東山貓兒崗裝管工程

茲定期本年五月廿六日下午二時在市政府選投東山貓兒崗安裝水管工程如有意承供者祈先期來處取閱章程屆時投票可也此佈

潘芳芬女醫師 專醫難孕婦女

醫址太平北路式叁玖號 電話16691號

△李宗仁 范德星 麥煥章 翁式亮 張任民 譚邃 張之英 桂坫 介紹

眼耳鼻喉專科醫師陳汝檢啓事

本醫師專門眼耳鼻喉科將廿載於原有地址因狹窄或殘舊不適於用經本月廿四日將原有文德路及潮音街醫所概行收束現遷大南路一六六至一六八號診療所照常診症親友賜教請移玉爲荷 診療所大南路一六六至一六八號 電話一五四九九 衛生局核驗一式號

市商代會 昨選出半數執監委

選舉後即呈市黨部核圈 大會隨亦舉行閉幕典禮

廣州市商會第五次代表大會廿一日開幕、昨(廿三)日爲該會開會最後之一日、是日上午九時開始投票選舉執行委員七人、監察委員三人、至下午五時截止、即由指導員監視開票、旋即行閉幕、

出席代表

是日選舉、在晏公街市商會舉行、門前懸掛生花橫額、入門兩傍爲代表簽到處、右側爲驗証對相處、禮堂內用竹架搭選舉場、大門分右爲入路、左爲出路、場內遍列方桌、禮台上置票匭、十時許各代表魚貫携証到會領票選舉、到代表五百九十二人、廣發派有公會一十六個、代表二百十五人、兩聯及新興派公會四十九個、代表二百二十五八、元老派方面公會十九個、代表四十八人、市黨部派周棠會同曾酒植到場監選、由市黨部職員驗証對相發票、各代表領得選舉票後、即入場投票、選舉場秩序、甚爲良好、

選舉結果

查該會原有執行委員趙靜山、何少海、熊少康、何輯屏、趙燮辰、錢亮存、仇啓光、霍啟之、凌善溥、童植孚、何堪泉、嚴爲善、楊作溥、張鐵軍、植梓卿等十五人、除趙靜山本人因事始終未有就職、應爲當然去任外、其餘十四人、前日抽簽結果、熊少康何輯屏何湛泉童植孚錢亮存楊作溥六人去任、凌善溥植梓卿何少海張鐵軍仇啓光趙燮辰嚴爲善霍啟之八人留任、監察委員郭澤濃傅益之劉成龍陳蔚文梁湛燎馮俠談國英等七人、馮俠談國英傅益之三人去任、其餘郭澤濃劉成龍梁湛燎陳蔚文四人留任、昨(廿三)日選舉結果、執委獲選者潘志存、(二二二票)、岑漱石、(二二一票)、毛少植(二二〇票)、林德中(二一九票)、何立、(二〇二票)、王潤坡、(一九五票)、鄒殿邦、(一九〇票)、劉成龍、(一八四票)、李暢修、(一七六票)、胡頌棠、(一七五票)、方鑾八、(一七五票)、胡潤泉、(一六一票)、傅益之、(一五七票)梁培基、(一三三票)、共十四人、監委獲選者、何輯屏(一三三票)、陳玉珩(一一九票)、熊少康、(一〇七票)、譚棣池、(一八五票)蔡昌、(一五四票)錢亮存、(一三二票)共六人、新執監委員選出後、依選舉法應呈候市黨部核圈、該會隨于選舉完畢、即將當選執監委姓名票數、備文呈市黨部備案核圈半數

昨日閉會

選舉既畢、即舉行閉會禮、閉會秩序如下、(一)齊集、(二)肅立、(三)唱黨歌、(四)主席宣讀總理遺囑、(五)向黨國旗行三鞠躬禮、(六)主席(何少海)致閉會詞、畧謂本會第五次會員代表大會開會迄今已告三天、在此三天之內、一切會務報告、與乎提案討論及改選執監、已逐日舉行、現在選舉已經告竣、我們此次能在三天之內、有此完滿結果、此全係得到市黨部社會局各位長官親臨指導所致、我們對各長官、殊深感激、并謝各代表之勞、祝福本會發展無限云云、(七)黨政長官訓話、(指導員曾酒植)、(八)演說 (九)答詞、(何少海)、(十)宣讀大會宣言、(再交起草委員修正發出)、(十一)鳴炮、(十二)禮成、

要聞縮輯

△一集團軍總部、以各長安衛弁、平時個人出入、自不必攜槍、以免發生流弊、特通令所屬各部隊各軍事機關、特飭各衛弁遵照、

△省行收回香港新華公司所印五毫輔幣、定期六月十五日截止、

△瓊崖綏靖委員許廷杰、南區綏靖委員周景臻、昨因公分別由海口梅菉返省、并赴中山紀念堂致祭胡主席、

△財政廳以測量隊各隊每月成績應于下月十五日以前彙列具繳、現查各隊多未遵辦、昨令各隊長限文到五日內將四月份以前各月成績、連同圖幅聯合表彙繳、

△中央政治學校地政學院院長洪瑞堅、奉派請查閩贛粵桂各省政治狀況、本月廿九日可抵省、當局準備屆時派員招待、

△全國經濟委員會顧問蒲德利顧桑、及中央水工試驗所工程師譚葆泰、定明日乘西南民航公司北斗號機飛邕、

公務員槍照由公安局發

輪渡船民槍照亦由該局填發

第一集團軍總司令部至省府云、查廣州市內黨政警民財等各機關局所人員、請領自衛槍照、以前均係向本部請領、由軍務處填發、歷經辦理在案、但本部所印製槍照、向來分發部份交由省會公安局、爲填發市內人民自衛槍照之用、茲爲統一辦理廣州市內槍照、以便稽核起見、特決定自本年五月份起、所有廣州市內黨政警民財各機關局所人員、及廣州市內輪渡民船、請領自衛槍照、一律由省會公安局填發、本市各機關局所人員、及本市內輪渡民船、應向省會公安局請領、除令省會公安局遵照、及分令本部軍務處知照、暨分別函令知照外、相應函請查照、并飭屬知照、爲荷、省府准此、昨已令行各機關知照、

工會之調查

市轄工會四十四個 會員約共五萬餘人

本市工會數目及會員人數、據省調查統計局調查所得、結果如下、茶居工會會員三·八七五八、酒樓茶室工會會員二·二一六、理髮工會會員三·八〇〇、旅業工會會員三·二一四、屠豬業工會會員二·七〇〇、扒力工會會員二·五一四、木藝建築工會會員二·五〇〇、中藥泡製配工會會員二·三七七、縫業工會會員二·三五七、金銀手飾器皿工會會員二·一二六、裝船工會會員二·一二、車衣女工會會員一·七〇〇、機縫工會會員一·二〇〇、杉排鋸扲業工會會員一·六〇〇、棚業工會會員一·四一五、配鹽工會會員一·五〇二·九散業工會會員[illegible]·二一九、音樂工會會員一·〇〇五、煤炭工會會員一·二〇〇、市玉工會會員一·〇〇〇、柚摏傢俬工會會員九七〇、酸[illegible]枝木彔工會會員八八二、玻璃磚業工會會員四九五、繪瓷業工會會員三七六、錦綸通紗織造工會會員三六〇、織造綢緞工會會員三五四、打包工會會員三四〇、宰拆牛肉業工會會員三二二、郵務工會會員二〇〇、七洋木箱業工會會員二〇〇、木料鋸粧雜貨工會會員三〇〇、裝璜紙盒業工會會員三二四、藥販業工會會員二八五、石印業工會會員二七五、洋務油漆工會會員二六一、車玻璃業工會會員二二〇、打椿工會會員一八六、挑切金銀薄業工會會員一三八、毛攞業工會會員八三、聯盛引水工會會員六一、戲服盔頭顧繡工會、製造業工會、漆器工會、藥片業工會等會員人數未詳、又查市轄工會四十四個、除戲服製製漆器、藥片等四工會會員數未詳外、其餘共有會員四萬九千八百廿一人、

胡漢民先生遺囑

余以久病之軀、養疴海外、迭承五全大會敦促、力疾言還、方期努力奮鬥、共紓國難、詎料歸國以來、外力日見伸張、抵抗仍無實際、事與願違、憂憤之餘、病益增劇、勢將不起、自維追隨總理從事革命三十餘年、雖信三民主義爲唯一救國主義、而觀察目前情勢、非抗日不能實現民族主義、非推翻獨裁政治不能實現民權主義、非剷除共匪不能實現民生主義、尤盼吾黨忠實同志切實奉行總理遺教、以完成革命建國之使命、切囑

蕭佛成扶病錄前 筆記

陳濟棠 鄒魯 林雲陔 楊熙績 陳耀垣 張任民 王善文 陳融 林翼中 劉紀文 黃季陸 陳素旅 胡陳淑子 胡木蘭 胡毅生

中華民國二十五年五月九日午後十一時

漢商會電請改善關稅制

樹立關稅壁壘 保護我工商業

市商會昨接漢口市商會電、請一致請求改善關稅制度、暨提倡國貨、其原電云、全國商會聯合會暨各省市商會均鑒、敝會于本月庚日、上國民政府、行政院蔣院長、財政部孔部長、實業部吳部長一電、文曰竊查敝會于本年四月開第五次會員代表大會、據各代表提議、以值茲世界經濟恐慌之時、各國爲自衛起見、類皆樹立關稅壁壘、以禦外貨之侵銷、蓋其勢使之然也、我國關稅雖稅自主、而原有制度未能改善、不惟外貨得以盡量輸入、競爭銷場、即土貨之在內地行銷者、反受轉口稅之限制、而不克自由、以致國人雖具有提倡國貨之心、終難抵外貨傾銷之勢、國計民生交受其困、長此以往、危虞滋深、亟應呈請政府、迅速樹立強有力之關稅制度、分別採用、提高關稅比例輸入、及禁止輸入等有効辦法、以謀經濟之自衛、藉挽商業之危機、一面請將海關之轉口稅、先行裁撤、因此項轉口稅、確爲一種複稅、阻礙國貨之銷路、莫甚于此、實有首先取銷之必要各等情、提經大會公決、即日分別呈請立賜施行、俾資救濟等因、紀錄在案、竊謂國產貨物之不克暢銷、因由外貨侵畧之所致、而內則困于海關轉口稅之重重束縛、使之不得通行無阻、實爲一最大原因、當前提倡國貨之時、律以關稅保護之義、則施行提高進口稅、並減免出口稅及轉口稅各政策、均屬當前切要之圖、萬懇鈞座權衡輕重、毅然主持、先將轉口稅即日明令裁撤、一面改善關稅制度、將進口貨物中、其爲國人所需要者、分別需要之程序、比例輸入、有需要者、提高關稅或禁止輸入、用示限制、至出口土貨稅率之過高者、并酌予減免、以資提倡、似此分別規定、庶國貨得有轉機利賴之、迫切電陳、伏祈鑒核施行、無任盼禱等因、案關請求改善關稅制度、暨提倡國貨推行方法、致主張見實施、迅予分電院部、請在最近期間、立見實施、藉慰衆望、至紉公誼、同深感盼、漢口市商會佳、

市商會擬設商業情報處

經商代會通過

市商會第五次代表大會代表岑漱石提議請設立國際商業情報處、以便發展對外貿易、業經該大會照審查意見修正通過、茲探錄其原提議書如下、竊維國家經濟之充缺、繫于商業之盛衰、我國素成入超、揆其原因、一方面關于本國工商幼稚、未及世界文明各國工業之銳進、但一方面亦未始不因國際商情隔膜所由致、蓋國際商情隔膜、則商品如何適應國外需求、貿易如何改進、均有窒礙、是故國際商業情報處之設立、實於商界急不容緩之要圖也、擬由商會推定委員若干人、設立國際商業情報處、辦理國際商業情報事項、或另請政府組設、請公決云、

市婦女會開會員大會

改選二屆理事 昨今兩日投票 明晨十時開票

廣州市婦女會自去年由市黨部派員整理後、現經整理完竣、該會特於昨(廿三)日上午十時、假座惠愛路市小教聯會禮堂開會員大會、并選舉第二屆理事、參加者有市黨部指導員、該會整理委員孔若瀧江志鴻顏蕙倩周志清李淑英戴德貞彭素梅朱浩明周靜真及各界代表來賓該會會員等七百餘人、齊集後公推孔若瀧爲大會主席、領導行禮畢、并致開會詞、旋由顏蕙倩報告整理經過、繼由市黨部導員訓話、隨即開始投票、改選第二屆理事、查該會爲利便各會員投票起見、定昨今兩日爲投票時間、明(廿五)日上午十時開票、并經推定孔若瀧顏蕙倩二人發票、戴德貞朱浩明對册、彭素梅李淑英驗証、周靜真周志清監箱、江志鴻周美莊管簽、梁再來阮俠清梁司中杜華英李淑芬等爲代填人、

連日潦水暴漲

低窪街道被淹 昨日水過堤岸

比來潦水暴漲、省河水流湍急、每當潮水最長時、六二三路以達長堤沿路各低下橫街、及西關低窪橫街、即遭淹浸、更有水入舖戶內、幸爲時尚暫、然居者行者已大感不便矣、昨日水勢高漲時、海珠南路尾(舊油欄直街)對開之堤岸路面、亦有水浸上、幸面積不廣、不致妨碍交通、

下月開始征船來木料專稅

照海關單值百抽十

財政廳擬征收船來木料專稅、於日前擬具征收辦法、呈省府核示、頃查該辦法經由省府提出第四百九十一次省務會議通過照辦、財廳現已積極準備開征、擬六月一日起實行、如屆時籌備未及、至遲七月一日實行、至于稅征收辦法、係照海關進口稅所定種類及以關單所載價值爲標準、除木片木梗兩種係屬製造火柴用品擬剔出免征外、其餘概照價值百抽十、

循環公共汽車開除司機之糾紛

三司機被毆重傷 工會請黨部嚴辦

第二路線循環公共汽車公司、于十三日開除司機葉錦綸等三人、照例補回每人工金五十七元、事經汽車業支會向該公司交涉、結果如數發給、詎該公司派車務總管張根到汽車業支會交款、竟致發生打架傷人案、崗警一併帶返惠福分局辦理、汽車支會于該案發生後、由該支會委員李海帆等會同機工會委員李伯祥、請示黨部辦理、並將肇事緣由、呈請黨部轉請緝兇歸案懲治、原呈云、竊查本月十三日據本支會會員葉錦綸、葉夢熊、張滿等聯呈略稱、被循環公司司理黎炘無故開除、請予維持、切實調解、情等前來、當經派本支會委員區承前赴循環公司調解、經循環公司司理黎炘允予照例每員按工補給工金五十七元、本月廿一日下午三時半左右、循環公司着其事務總管張根携同該項補工來會交繳補給、該張根交妥款去後、即有汽車數輛、載約卅餘兇徒、各携短槍、暗伏本支會兩旁、其時來會領取補工之會員葉夢熊、張滿等領款落樓、甫出門口、即被伏在會門口兩旁之兇徒、歐至倒地、時又有現在西南公司服務之會員鄧新來會請給入伙保證書、至梯口時、亦被毆至重傷、鄧新以其來勢甚凶、即逃命奔上會報告、職等聞報、隨奔下樓勸解、又被該兇徒將海帆圍毆、幸有崗警馳至、不至重傷、旋由崗警將兇徒蕭炳耀吳炳等拿獲、連同傷者一併帶回惠福分局訊辦、并將傷者送往市立醫院驗傷填格存案、其餘兇徒悉被逃脫、查該批兇徒、內有循環公司職員數名、顯係循環公司因開除工友補工、挾恨在心、嗾使兇徒、尋仇報復、已無疑義、似此兇橫、若不嚴予懲處、工運前途、奚堪設想、除分呈省黨部外、爲此瀝情備文呈報鈞會察核、懇請俯予援助、轉請令飭循環公司將各傷者醫理痊愈、在各傷者未愈之前、各該傷者所有家人家用、統由循環公司給養、及永保各工友生命安全、實爲公便云云、

瑣聞

□省港輪鹽釀減價、經迭開會議討論、最以因各輪公司意見不一、故未實現、

□市港務局近以三江水度突增、河流湍急、昨特飭省河各輪拖、于潦漲期內、航行須倍加注意、不得逾額濫儎及競快疾駛、

□工局檢查酒樓茶室建築、現進行第二期工作、第三期下月開始、十月間蔵事、

□丫髻島大瘋痲院、決六月內興工、明春可完成、建築費共十一萬元、

□邇來西潦入省河、市民多患腹痛、往年亦然、料因潦水不潔所致、

柏林世運會 亞林匹克村熱鬧 旅居其中者有四千選手 採用機器計時及拍照片

（柏林訊）將於八月一日開幕之亞林匹克運動大會、有五十三國參加、選手共五千五百名、就中四千名將住宿於杜百主登操場附近之亞林匹克村、本屆運動會、瑞典選手最多、計有一千三百名、競走出徑場已裝有特別機關、可將一秒之一千一百分之時間紀錄、又每一項競走畢後十二分鐘、各選手到達終點狀況之照片、即可晒出、

今宵市府球場 三幕籃球賽

六時…興華對華研
七時…女師對華研
八時…總炮對華研

華研女師與華總炮等隊原相約于上星期晚在市府球場作友誼賽、嗣因當時天降大雨、球場泥濘、不克舉行、現華研總炮等同意、改期于今晚六時至九時仍在市府球場舉行、查此四隊爲本市勁旅、經三星期不能舉行之球賽、今晚一旦實現、當有一翻新藝術貢獻於球迷之前、第一場由六時起興華對華研、第二場七時起女師對華研、第三場八時起總砲對華研、茲將數隊陣勢探列如后、

興華中學 陳子英 吳帝炎 朱國祺 麥繼炎 葉勵豪
總部炮兵 蔡乾仁 寧滋淵 容鎮海 陳大川 林惠中
華研男隊 李保羅 鄧志明 冼宗元 袁兆鑾

市府所轄機關 籃球賽近訊 首場工務局隊告捷 次場因事中止比賽

王清荃 葉鎮祺 蕭漢烈 吳德億
彭榮國 鄭旭坤 李雲輝 梁仲華
黃量夫 梁華蔭 郭林松 袁伯蔭
周振光 黎中球 劉炳燦 蘇英海

市府同樂會主辦之市府轄下機關籃球聯賽、前宵舉行兩場、第一場工務局隊對電話所隊、雙方互戰多時、電話所隊不敵、工務局隊卒以十八對十五獲勝、第二場土地局隊對財政局隊開場未幾、雙方發生事故、隨即停賽、至以後之比賽、則俟廿六日星期二召開會議後、始繼續賽、

世運田徑訓練班 第三次測驗 千五百尺高欄標槍 三項均破全國紀錄

（平訊）我國參加世界運動會田徑訓練班、十一日下午四時、在北平西郊清華大學舉行第三次成績測驗、計百公尺、四百公尺、千五百公尺、高欄、跳遠、撐高跳、鐵球、鐵餅、標槍等九項、成績甚佳、各項均超過預定標準、僅跳遠一項有遜色、千五百公尺、高欄、標槍三項、均打破全國紀錄、茲分誌詳情如次、

一千五百公尺 賈連仁、以四分十三秒創全國之新紀錄、競賽時、老將劉長春與賈週旋、第一圈與第三圈、劉巴汗流夾跑、但賈則視若無事、逐步進行、最初三百公尺、賈之速度四十五秒、至七百公尺時、計一分四十秒、至一千一百公尺時爲三分正、當場情緒緊張、劉亦加油、惟抵終點時、賈以四分十三秒之速度、獲得冠軍、按日本健將田中、青地之能力、亦非必高於賈氏、賈氏第一次測驗造成八百公尺全國新紀錄、第二次造成四百公尺五十二秒四之優秀成績、

高欄 黃英傑以十六秒打破全國紀錄、競賽時、黃與林紹州最爲努力、跑過五個欄時、林尚在黃前約三公尺、但林中途退下、黃則始終努力、結果創造全國新紀錄、按黃於去年全國運動會中、造成十六秒四、回粵後、苦練百公尺、此次北上參加訓練班、已有相當把握、高欄十六秒之紀錄、中國選手可稱第一、希望黃氏再加努力、

標槍 彭永馨、以五十一公尺五三創全國新紀錄、競賽時彭與健將周長星、程孟平週旋、周因左臂微痛、臨陣失去戰鬥力、終於退出戰圍、彭投擲標槍甚努力、但投至五十一公尺五三時、足部僅離板寸許、其能打破全國紀錄、實由險境中取得、程孟平以四十六公尺三十居第二、

東北中距離虎將王銘紳、素以保持全國八百公尺紀錄有名、現已携眷來平、仍繼續練習、大有重整旗鼓之勢、按王之八百公尺曾有二分以內之非正式成績、又上海選手王禾與程孟平因準備參加二十一日之上海全市春季運動會、將提前於十九日南返、

各項測驗結果

百公尺 第一趙秉衡、十一秒、（及格標準）、第二劉世魁、第三周長星、
撐竿跳 第一符保盧、三公尺八七、（及格標準）、第二王禾因腿部受傷未跳完、
千五百公尺第一賈連仁、四分十三秒（全國新紀錄）
高欄 第一黃英傑、十六秒、（全國新紀錄）、第二周長星、林紹周於躍過五欄後退下、
四百公尺 第一戴淑國、五十二秒五、（及格）第二李世明、李世明因遠自他地趕來、缺乏練習、故行失敗、
跳遠 第一王士林、六公尺六四
鐵餅 第一程孟平、三十六公尺二十四（及格）、
鐵球 第一陳寶球、十二公尺六十二（及格）
標槍 第一彭永馨、五十一公尺五十三、（全國新紀錄）、第二程孟平、第三林紹洲、以五十一公尺五三達到目的、

歷次成績比較

項目	選手	一次紀錄	二次紀錄	三次紀錄
二百	劉長春	一二秒八	未測	未測
四百	戴淑國	五三秒	未測	五二秒五
千五	賈連仁	未測	未測	四分十三秒
撐竿	符保盧	三公尺七九	三公尺八五	三公尺八九
跳高	王禾	同上	未測	三・八五公尺
	吳必顯	一公尺八一	一公尺八七	未測
	劉夢九	同上	一公尺八二	未測
鐵球	陳寶球	一二公尺七四	一二公尺六六	一二公尺六二
跳遠	王士林	未測	未測	六公尺六四
標槍	彭永馨	四八公尺八	四八公尺五五	五一公尺五三
鐵餅	張齡佳	三六公尺一九	三六公尺二	未測
百尺	劉世魁	二秒六	未測	二秒二
	趙秉恒	未測	未測	二秒
高欄	林紹洲	未測	未測	未測
	黃英傑	未測	未測	一秒六
四百	李士明	未測	未測	五二秒六
鐵餅	程孟平	二四公尺七四	三四公尺九〇	三六公尺二四
鐵球	程孟平	一一公尺六一	一一公尺五七	一一公尺六〇
標槍	程孟平	四五公尺三	四六公尺三三	未測

水體會組織 初級泳訓班 學期定五十名 六月一日開課

東山水上體育會爲提倡水上運動、及訓練初學游泳之各界人士起見、特舉辦初級游泳訓練班一班、定期六月一日開課、章程如下、（一）名稱、廣州水上體育會初級游泳訓練班、（二）宗旨、以提倡水上運動造就游泳人材爲宗旨、（三）學額、第一期招男學員三十名、女學員二十名、共五十名、（四）課程、教授初級游泳技術、（五）資格、不論性別、凡品行端正、有志學習游泳、幷能守本會規則者、均得報名加入、（六）時間、由六月一日起至六月底止、期間爲一個月、每週上課三次、依潮水高漲時刻上課、每週將時間表公佈、（七）報名、由五月十七日起至五月卅日止、（八）費用、學費免繳、惟入學時、須繳納保証金一元、其他應用物品、由學員自備、保証金於畢業後發還、惟中途退學或因犯被開除者、例不發還、（九）待遇、學員在學習時間入場免費、

明遠中學 今日舉行競技會 排籃球賽及游泳賽

本市明遠中學校、開辦迄今業經十餘載、該校校董區芳浦、陳達材、王仁宇等爲紀念開辦之日起見、特定今（廿四）日上午十時召集新舊校友職員開「明遠日及建校運動會」大會、以爲紀念、下午一時舉行籃排球比賽、及假青年會游泳池舉行游泳比賽、晚間七時起則假座省立民教館禮堂舉行游藝、內容有（一）化裝比賽、（二）戲劇、（三）廣州音樂院絃樂隊奏樂、（四）該校劇團公演名劇「雷雨」、

梧州民衆 練習長途跑 本月三十一日 上午六時舉行

梧州第五次公開長途馬路賽跑、現定於五月卅一日上午六時卅分舉行比賽、一般欲參加比賽之業餘民衆、每于拂曉、即結伴奔走各馬路之上練習、其中以總部特務營軍人爲最多、其次爲勞工、而在學生方面、則反寥寥無幾、至女子亦僅有一二人、

乒乓友誼賽 昌華隊一勝一負 勝華夏但敗于知用

昌華中學乒乓球隊、爲切磋球術起見、前（二十）日特約華夏乒乓球隊比賽於昌華球場、結果昌華隊以十四比六獲勝、成績如后、

（昌華隊）（得分）
胡兆基 五
陳啓炎 一
李志超 五
吳濟時 三

（華夏隊）（得分）
楊錦洪 〇
蘇志新 四
伍金銘 〇
司徒安 二

又同日昌華乒乓隊應知用中學普一隊之約、競賽於昌華球場、雙方表演頗有可觀、尤以胡曾一幕、相持尤烈、總結果十二比十三、知用普一隊告捷、成績如后、

（知用普一）（得分）
曾仕元 二
唐貴智 一
張敬棠 四
黃瑞生 四
曾仕元 二
（總分十三）

（昌華隊）（得分）
胡兆基 三
李志超 四
吳濟時 一
劉紹禎 一
胡肇煌 三
（總分十二）

今日潮水長退時刻 〈用農曆計算〉

初長 十一時
極長 三時
初退 六時
極退 十時

廣州永漢北路 鮮菓公司 電話壹三三二九

雪糕之王

每逢星期六及星期日凡學界到冰室殘至光顧者祇收九折

天聲F3

廣州陽江公會啓事
本會定本月三十一日正午在省立民衆教育館開會員改選董事大會、由本月廿一日至廿四日（上午九時至十二時下午一時至五時）爲會員登記期間、凡我同鄉、請依時親到本會（連新路七十一號）登記爲盼

廣州茂名留學會派發津貼啓事
查茂名印金民廿三年份津貼現經滙到茲定於五月十一日開始報名至六月十日截止六月十八日開派津貼除已另登報外凡在該年份我邑留學同鄉務希涖會照章填報以便彙派爲荷

順德青雲文社通告
茲將國內經政府立案之大學順籍本科學生廿四年份下學期獎學金照案發給凡屬前項學生請於六月十五以前到社報名二十日起開派勿逾期自誤又領欵時須携有學校証明文件特此通告

新哲學論集
艾思奇著 實價五角
□叢書月刊第二部□
本書共收論文十五篇，分哲學文學自然科學三部，以正確的理論，對哲學上重要問題之探討，各派哲學之批評，近年中國哲學思潮之發展，以及文學上和自然科學上的種種基本問題，都有警闢的分析和闡述。著者的文筆通俗流暢，讀者都早知道。讀了本書，不但使你獲得哲學文學自然科學上的許多基本知識，尤其能使你知道怎樣去運用你所學得的理論。讀過哲學講話的，更應該接讀這册續集。

叢書月刊第一種 灰餘集 祝秀俠著 實價五角

叢書月刊
本叢書由陳望道艾思奇夏征農祝秀俠諸先生主編，內容包羅廣博，凡社會政治經濟哲學文藝等現代所必需之知識，一律具備，無論著述編選，盡都力求精審，以期造成一完美之大衆文庫，第一輯十二種，自上月份起，按月出版二册，定價一律五角，預約全輯祇收五元。

最近新書
知識的應用 艾思奇著
社會相 柳湜著
街頭講話 柳湜著
山靈 朝鮮短篇選 胡風譯
密爾格拉得 果戈理作 孟十還譯
天藍的生活 高爾基作 麗尼譯
何爲 巧薩尼雪夫斯基作 世彌譯
慘別 雷石楡著
如此 王獨清著
洋涇濱奇俠 張天翼著
摩登婦女美容術 史巖著
婦女救護十講 張昌絡著

廣州永漢北路二三九號
上海雜誌公司
電話壹壹七四五號

各界 購用保濟丸千萬認明新裝
啓者。本堂創製之老牌萬應保濟丸。功效神速。名馳中外。數十餘年。活人萬萬。近因僞冒太多。特不惜犧牲巨資。全部改換新裝。內用名貴玻璃圓鐏。外印紅色精細凹版紙盒。雖成本增高。仍照舊價。以期杜絕假冒。利濟人羣。改裝後。經將舊裝換回毀消。惟其間發覺僞品極多。除辨明正貨照換新裝外。現恐仍有留存舊裝。特再派伴携同新裝向各代理掉換。如有遺漏者。請盡國曆五月內通知轉換爲荷。
李衆勝堂保濟丸藥行謹啓

各界購用保濟丸。務請認明此新裝方可購買。免爲僞藥所愚是幸

拾伍樽壹元
零沽每樽壹毫

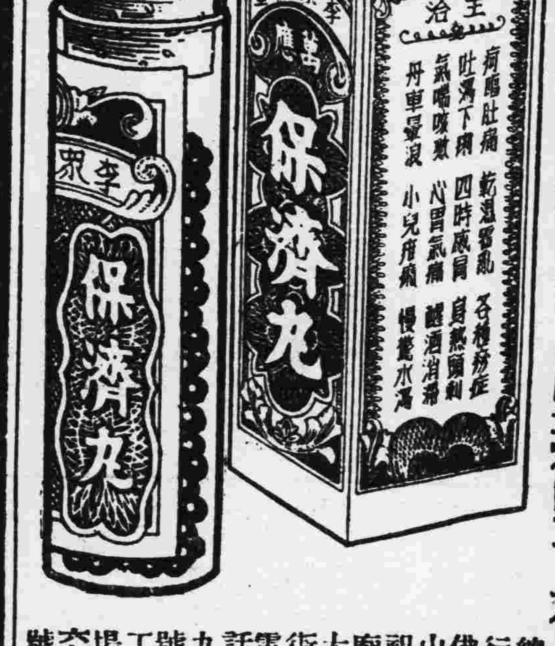

總行佛山祖廟大街電話九號工場空號
廣州分行槳欄路電話壹伍貳捌貳
香港分行文咸東街電話叁式柒叁伍

華華

第二卷第九期目次
中華民國廿五年五月廿一日出版
〈逢一日十一日廿一日發行〉

悼胡展堂先生
胡漢民先生逝世今後我們應有的認識和努力 岡定介著
阿京陷後的意英法與國聯
蘇俄對日擴充戰備之實況
世界失業問題之研究（續）
空氣電池
養鴿事業之復興
兩個小動物自殺的故事
新生（續）
華華園地
◆1・屈原文學的鑑賞
◆2・國防文學的探討
◆3・女詞聖李清照
◆4・浪漫主義文學的批評

惠綸俊亮光莊知戈梅爲何李黎
祖 高景
良譯前超微子人億楨聽

定價 零售每册五分 全年三十六册 國內一元六角 國外三元二角
發行所 華華社 廣州惠福中路民星新街卅五號三樓 電話一五四四六
總代售處 北新書局 廣州永漢北路 電話壹壹〇叁伍

西南出版物編審會許可証審字第四二一號
中華郵政特准掛號認爲新聞紙類

萬元老牌 專賣正色 珍珠牛黃 麝香氷片 羚羊犀角 正猴子棗

壹百壹拾式週年紀念

參茸各貨。照碼九折。
十大補品。減收六折。
萬元堂參茸各貨大減價
（新到大帮）生晒人參。琿春鹿尾。
（自製鮮靚）茸份。茸末。茸片。
減至五月三十日止決不展期
欲購平靚補品快來快來
總行廣州市槳欄路西榮巷
電話一三七三四

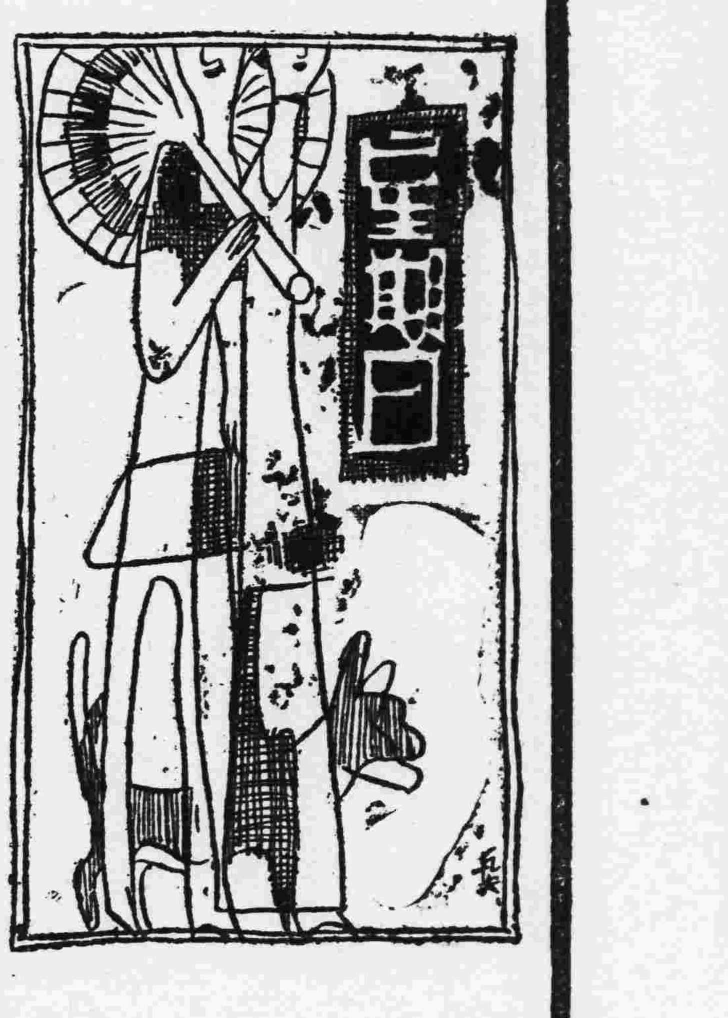

日本學生的海水浴

這是暑假期間最有益的生活　既可强健身體更可欣賞美景

漢青

夏熱！夏天的酷熱，是沒有一個人不害怕的。從事於社會事業的人，因爲職務的關係，沒有什麼暑假；勿論怎麼樣的熱，還是抵抗着。學生，特別是中學生，是將來社會的建設基本隊伍，是將由少年時代進到青年時代的正在發育的健全國民。所以，學校中每年的暑假，就是給學生一個機會，或者是去修養身體，或者是去尋求課本之外的知識，或者是去和家庭團聚。總之，就是利用這一個較長的時期，做一種對于身心有益的事情吧了。

在現在萬事亂如麻的中國，一切一切都陷於極不安，極恐怖的狀態。學生沒有學校進，沒有書讀，不能過一種學生應該享受的安定的優美生活。這不消說第一就是全國經濟的破產，於是必然的政治的破產，家庭生活破產；一切都亂到極點了，那裏還能講什麼「學生生活」？大家怕失業的苦痛，大家都是只想有飯一飽卽是大幸，這當然一切有益於學生身心的設備，毫無人來提倡，同時社會的環境，也無提倡的可能。中國學生生活的可憐，到如今恐怕已達空前的程度了。

夏天的日本，是一個涼的國。夏天的日本人，勿論是學生或商人，婦女或公務員，都有一種消夏的環境，在一年中都分出一部分支出來在夏季消費。學生們也更是如在天堂，每人都是有計劃的來使用這三個多月的長時間，都有一種對於身體，知識，利益的獲得。更不會感覺到什麼叫做「熱天的可怕」。

今年的暑假，我有一位朋友從日本回來的，他親身經歷過日本「夏的趣味」，覺得起碼對於身體的健康上已增進不少。他把日本一般學生的夏休時期的生活盡量地告訴我，故我寫出來，供給讀者諸君的參考。

海水浴在日本，不僅學生，可以說是一般人的消夏法。政界，商界，工界……都有享受的機會。因爲牠是島國，四方八面都是水圍着的，所以海水浴場也遠近都有，看自己住居的環境，可以自由選擇。這點就有兩點好處：一是經濟上可以節省，往返車費零用等都不會多花；二是時間上可以節省，雖從事於社會事業的人，沒有住久的可能時，幾天的清遊，甚至半日的清遊都極容易辦到。

海水浴場的位置，最好的當然是採取：一，有山有島，可以避風浪的海灣；二，沙平水淺，不易發生大危險；三，火車或電車以可直達。海水浴場的設置，都是政府或某村某市的公益機關所經營的，海岸上有免費寄衣服處，免費淡水洗身處，免費休息處，也有賣麵包，冰，冷飲，飯茶的地方，遠方去的遊客，眞感到一種便利。

日本的學生到海岸去，用費非常節省，有時還可省下不少的無謂消耗來。每天的生活亦是極有次序。就一般的來說：早五時起床，起床後就到海邊去，享受那一種都市中永久看不到的「海濱的晨光」。或看書，或行深呼吸，或沿岸散步！…這種優美的生活，眞難以筆墨形容。

七時卽早飯，九時下海一次，普通都是洗浴三十分鐘，來海邊沙上睡着，日光浴三十分鐘。正午十二時午飯，午飯後午睡一小時，一時下海，約四時半才歸來，囘到家來都要行一次淡水浴，把浸在身上的鹽水洗去，五時半晚飯後，再去海岸欣賞那「黃金的夕陽」；夜間可以讀二三小時的書。因此，住在半月以上，不只可以領畧了些大自然的風味，和在涼風低溫度之下唸一點書，而且可以得着一個無價之寶——身體的强壯；這可以增進皮膚的抵抗力，使風寒及一切容易侵入的病，不易侵入。可以使腸胃强健，可以收一種四肢運動的同樣效果。所以日本小學以上的學生，都集團的在體育教員領導之下，或競賽游泳，或在沙邊上做種種體操，教育界對於海水浴的重視和提倡，由此可以想見一斑了。

楊秀清義釋雙美

楊秀清是太平天國天王洪秀全之屬將，屢建奇勳，賜爵東王。當昔日楊氏駐軍蘇常之際，曾於義釋雙美一事，知之者甚鮮，先是毗陵禮部尙書趙振遠，政聲卓著，以不屑側足羣小，乃懇辭淸廷，歸隱田園，生二女一子，妻陳氏，賢淑多儀，潁川望族也。二女風度嫣然，幽閒蘭質，其子未及成年以患痘夭殤。趙自西河抱痛，卽哀傷不釋，愛女更如掌上珠矣。未幾，趙終以悒鬱悲忱，致病而歿。二女名秀芝，瑞芝，已長成。亭亭玉立，璧合珠聯，貌尤絕世，二人失怙後，賴母教養寄居外家。無何，太平軍至，蘇常之間，城市皆墟。蓋人民莫不攜家避亂。常錫邑告急之際，瑞秀二人從其舅祖之議，出奔避難。不幸其母於斯際殉身，其父於地下，遺書絕命，瑞秀悲慟，幾不欲生，然當大刼將臨，正謀趨避，乃由其舅祖草具棺殮，二芝哀毀骨立，幾忘身處大難之中。其時太平軍破錫，將抵常郡，城中居民逃避一空。二芝外祖亦率之闔家出亡。出郊行數十里，擬渡江而北，忽後方人呼馬嘶，軍隊雜遝而至，衆皆竄避麥隴，始保安全。獨二芝步行稍遲，猝不及避，竟被太平軍部卒虜去，部卒得二芝，悅其美貌，乃出索縛於背，負之以去，迨至曠野，四顧無人，乃釋縛謂二芝曰：卿勞甚矣。速請休息：吾愛卿貌美，故出此策，唐突西子之罪，惟卿恕之，苟吾得一親芳澤，庶幾死可瞑目。秀瑞厲聲唾駡以拒，部卒大怒，將抽刀殺之，二芝絕不畏懼。反引頸就戮，忽背後另一部卒至，謂其人曰，此二婢子，容貌大可人意，縱殺之亦復何益，聞東王楊清耽愛艷色，廣置姬妾，曷不將二婢縛獻東王，必歡悅異常，得厚賜吾等耶。其人從其計，縛瑞秀投楊氏麾下，楊見美色當前，笑逐顏開，從優賚賜獻者。二芝此時身入楊幕。一雙嬌燕徒作楚囚泣，所幸楊氏憐其艷如桃李，而畏其冰霜嚴質。未敢加以非禮。初二人處四楚歌之際，欲効烏江之刎，後瑞芝思得一策，欲以巧言動楊氏，而得脫身戒幕。乃專事修飾，娓娓動人，楊氏乃寵信異常，而未一涉膚體也。迨楊氏移節建業，廣召艷姬，侑酒取樂，先一夜，二芝私議，由瑞芝應召，秀芝飾病，以冀楊氏憐得離此，是日華筵既展，楊氏顧瑞芝曰：令姊無恙乎？瑞芝告以病，不克預席，有違芝召。楊氏聞耗，不待席終，命瑞芝導往視疾，詰以所苦，願爲之除疾去憂，秀芝婉轉而陳，復以語親楊氏，楊氏力慰秀芝，并允爲探其外祖之行蹤，明日果命部下毘陵籍趙某護送二芝，並以百金充行儀，屆時更精設雅座爲之祖餞，臨別叮嚀，二芝固辭不獲，始受其餽。當二芝首途之際，楊氏設筵香閨，圖著名姬，無不應命而至，華燈既張，紅燈高燒，佳人去兮，東王奈何。且仿金谷勝會，漫作長夜歡宴。絲竹笙歌，歡騰終宵，迨至酒闌燈燼，始各歸散，拂曉，二芝興辭就道，陽關三唱，珍重一聲，楊氏復親送出郊，更囑趙某小心護持而返。楊氏一生，以此事爲義，慨然釋二芝，可以傳矣，惜二芝命途多舛，甫出樊籠，又墮禍網。蓋趙之爲人，神姦巨滑，以二芝弱女可欺，所以力任護送之效者，實欲意圖拐賣他鄉得重金耳。後瑞秀果爲其騙之揚州，以詐局賣於青樓，致蒲柳弱質，墮入烟花，名閨受辱，趙氏之心，直非人類，幸二妹堅志，得免於污，然此中生活，亦苦嘗受。後賴是邑某公子營救，始脫火坑，而登衽席，遂共事其人。以謝拯救之恩，而趙某反以不義之財，數年經營，一旦竟成巨富，某公子係權顯之子，知二芝之底蘊後，乃控趙於法，奸人心術，至斯已窮，不得不身入囹圄，一嘗鐵窗之苦矣。

荷萊塢影星新動態

幹

凱．蒂蘭茜絲將繼「I Found Stella Parrish」之後，再度扮演女演員的角色，這是一種冒險。一個沒有深造的明星，是不敢繼續在兩部片子中扮演同一角色的。

新作的名稱是「Lovely Lady」。

據說凱在這片中將有另一種完全不同的人物描寫，導演是威廉，戴德爾。(威廉在「仲夏夜之夢」竣工後，曾到內地旅行。

凱直到現在仍居於服飾最佳的明星之列。這在好萊塢要算是不易獲得，更難保有的榮譽之一。她於此道，似乎確有獨得之秘。——一件極普通的衣服，一個很平常的飾物，經她一穿戴，便儼然是希世珍品。

今年正月間，當她訪問倫敦的時候，曾公表過她的「服飾公式」，即資樣加審愼地選擇了的附屬物。她說如果你無多錢買衣服，買一件外衣好了，要極素淨的。黑色也行。再加上適當的附屬物，便不難作成最美觀的樣子了。

W，C，費爾慈說是迭更斯所創造的人物，他來扮演迭更斯的片子眞是再好不過。

他以前曾扮演過「塊肉餘生」中的密考伯先生，現在他又要扮演「彼克威克故事」(Pickwick Papers) 的主人翁彼克威克先生。

唯一的異議是費爾慈的滑稽是自覺的，而從克威克的則是非自覺的。

「彼克威克故事」，據筆者所知，則似乎還不曾有過中譯本。但在外國，却是非常出名的。據說各國幾乎都有譯本。在英語國家，更是家絃戶誦之作。

派拉蒙還預備了別的片子給費爾慈主演。我們已知的是「Rip van Winkle」和「唐．吉訶德」(柏勃斯德導演的早已來華公映了，溷譯爲「魔俠傳」。)在後者他扮什麼角色——是吉訶德還是桑綽，班薩，公司當局並未宣布，但我們可以預測是桑綽，班薩。

華雷斯，皮萊的新作是一部意味深長的影片。從這片中，我們將看到現實的美國，也將看到皮萊的最嚴肅的表現。

故事取材於「You be the Judge」一書，描寫美國禁酒法令的無理和無益。——除了給與好人以傷害外，沒有什麼。

皮萊扮因禁酒而被迫犯罪的酒店老板。

皮萊的原文是Beery有啤酒的好飲啤酒的諸義。編劇者大概不會替主人翁另取一個姓名吧？

原書作者馬可，卡發那 (Marcu havana gh)，他是伊利諾斯上級法庭的法官，所敘述的是他所受理的條件。

凱末耳將軍

思麟

土耳其自得了「近東病夫」的綽號後，領導這國家做革命運動的，便是大家已聞名的凱末爾將軍。

凱末爾將軍的大名叫做麻斯他發 (Mustapha Kemal) 幼年時候受過軍事教育，有極剛强的意志和自信力，大約在一九二六年，凱末爾將軍便努力的整頓國家，以致成名。

凱末爾將軍的政治道德又是很高尚的，他決不願爲他個人培植勢力，他從事革命，爲的是救土耳其，他之出任大總統，也爲的建立新土耳其，他最恨人家駡他植黨營私，有人稱他的黨人做「凱末爾黨」，使他很不舒服，他對人說拿破崙的失敗是貪圖個人的虛榮，他自己自然不願意蹈他的覆轍。

他也像一般偉人似的，在事業成功時，和一位富商的女兒萊德菲 (Latifa) 女士結了婚。這位女士留學巴黎等處，精通英，德，法，各國文字，且是研究法律法，在土耳其婦女中確是很少見的人物，不過結婚至今，始終未曾生育過一男半女，土耳其人和我們中國人一樣，極重視子嗣的，人若娶妻不育，可娶第二妻以至第三妻，第四妻，不過凱末爾將軍却是領導革命的先鋒，凡百事業的改造，都要以身作則的，所以直到如今，未聞有另娶的消息。

吻

孟敏

吻能夠使神經興奮；情緒汎濫，在我國因爲習慣的不同，所以將它看成是戀愛的行爲，輕狂的，猥褻的，然而在歐美並不視爲是醜態的舉動啊！

春夏是撩人的時節：顧戀愛的人們沉入接吻的天國裏，在裏這談談最值得注意的「情人的吻」吧！

情書裡，常有這樣的語言：「我在夢裏，熱烈的擁抱着你；吻着你，我陶醉了，被你的愛埋葬了我，我興奮極了！」由此可知，接吻是戀愛沸點的需要了。情人擁抱的時候，當唇兒相壓看的時候，溢出火一般熱的情愛來。

旣激起不可遏止的熱情時，他(她)們只有覺得用吻才能表示出深摯的愛，而且感到沒有再比吻甜蜜的東西。在這裏是需要說說關於接吻的方法了：

就普通來說，吻時總是胸緊貼着；擁抱着，當然不祇是這樣，也是要隨機應變的，譬如，女的依在男人懷裏，男子低下頭去吻，不是也很妙嗎？好萊塢電影明星華倫威廉Willa-m, Warren說：吻時要能運用睫毛和對方的唇揉挑出熱烈的眞情來，一如果在吻時能夠有節奏的微動更好。

關於「吻」的區別是這樣：「吻手爲敬愛，吻額爲友愛，吻嘴吻頰是戀愛，吻頸是色情，吻手心那是慾情的表現了」。

李秀成自題詩

倘士

太平天國忠王李秀成，爲廣西滕縣人，文韜武畧，饒勇喜戰，於天國八年克復浙江，十年底定杭州。終因清軍圍攻南京，甚亟，遂班師囘救，而又乘勝攻取蘇州，故患及金陵被圍，後與門心嘗惴惴，下客月夜泛舟虎丘，恒西顧杳嗟，面現憂色，諸客爲之感動，夜既深，酒酣後，慷慨悲歌，曾有感國事詩二律云：「舉觴對客且揮毫，逐鹿中原亦自豪，湖上月明青箬笠，帳中霜冷赫連刀，英雄自古披肝胆，志士何曾惜羽毛，我欲乘風歸去也，鄉云構亙斗牛高，鼙鼓軒軒動未休，關心楚尾與吳頭，豈知劍氣升騰後，猶是胡塵擾攘秋，萬里江山多築壘，百年身世獨登樓，匹夫自有興亡責，肯把功名付水流。」一詩意殊慷慨洒逸，軍人得此，的非易才，宜乎就逮自盡之日，曾國藩猶復置酒款待，禮遇優渥也。

海上影界索薪潮 ••幾家公司喪鐘聲••

電影界的不景氣：各影片公司全關着「經濟的恐慌」，雖然改組，合併，減薪，裁員，但是情形依然如故，從業員們全在不住的喊窮，薪資拿不到，使他們過着「借」「當」的生活了。差不多每個影片公司全有過「索薪」的風潮。藝華因拖欠薪金全體演員拒絕拍戲，聯華也因欠薪而罷工；所幸大家顧全公司的前途，風波未致擴大。明星公司也沒有例外。電通公司曾有過「索薪團」的事件出來。只有天一，新華還比較好些，可是天一主人邵邨人，也曾對人說過，因爲「多拍多蝕」，所以預定在今年最多出品不過五部。新華公司因爲是臨時聘請角色，所以負擔輕，容易維持，當然穩定一些。在這一片索薪的聲中，電通這微微一息，終於受不住風波的搖動而「壽終」。爲一般人所注視的「西北影業公司」也忽然相繼「關門大吉」，當然也不外爲了經濟的問題。

至於從業員則有因「窮」而自殺的，有因「欠薪」而辭職，以另圖發展的，也是迭出不盡。聯華韓蘭根當經理會客時曾衞人索薪；「火燒紅蓮寺」一時代紅極一時的夏佩珍因失業，一當光吃盡」厭倦了人生，一再尋死，藝華的葉娟娟也因貧病交加而吞安眠藥自殺，般胖子秀岑爲了「吃飯「在合同未滿又與新華簽了合同，甚至聯華的生命主要演員金燄因欠薪任合同滿後也將要加入新華拍戲。

在這萬分的恐慌情形之下，最近又給我們一些好的消息，第一是明星公司將於七月一日擴充，現正廣羅人材，並且爲了增加出品，在短期間要成立「明星分廠」，還有是新華公司也在聘請導演演員，準備來打破「不景氣的氛圍」。我們除却熱望着，期待着，造出一個新的局面來以外，還希望他們努力前進，有所建樹，勿要苟延殘喘下去。

孟敏

秦瓊故宅在歷城

紀念碑．拴馬槐

梅芬

秦瓊爲唐代開國名將，過去俠義忠勇之事跡，多如說部所載，亦吾國婦孺所共知。唐代定鼎後，以秦瓊武功偉大，論左武衞大將軍胡國公，其故宅遺跡多在歷城，率以代遠年多，湮沒無聞。

秦瓊字叔寶，爲山東歷城秦家道口人，該村距城僅五十里，顯貴後，始建府第於歷城西門外之水簾洞，(卽今之五龍壇，)佔地二十一畝有奇，宅內東隅，有一活泉方塘，泉眼計五，深不見底，碧水澄淸，遊魚可數，故人又多以五龍潭名之，府第以時代變遷，改爲廟宇，後世子孫，率皆無聞。革命成功後，以該地屬於公有，由當地慈善家募欵成立慈善醫院，而千年來風雨剝蝕之紀念碑尙巍然矗立，「唐左武衞大將軍胡國公秦叔寶故宅」之字跡，依然隱約可辨。

拴馬槐在太平莊，卽今之麟祥門南，槐高兩丈，週滿一抱，雖年代久遠，於每年春夏，猶繁茂異常，頂圓如蓋，綠陰滿地，附近居人，當溽暑之際，多就樹下歇涼，席地而坐，品茗閒話，古蔭遺澤，誠令人對之而生企慕之思焉。

閒話賈波林

晶笙

前些日子，賈波林到了上海。

「這不公平，上次我們倆會面時，我們的頭髮全是黑的，這次呢，你的還是黑的，而我的却白了。」他向梅蘭芳說。

最近他又到了一次上海，現已動身赴日本去了。

曾幾何時，賈波林已經髮白如銀了，他的工作是很費心血的，何況還屢遭失意的戀愛事件？

賈波林戀愛的次數可多了，結婚也有兩次(這次和寶蓮高達小姐的羅曼史還不在內)。他的第一位夫人哈麗絲給他生了一個小孩，那孩子還來不及取名便死去了。賈波林在墓碑上名他爲「小鼠」。這隻「小鼠」抓去了他的心，他常常悶悶不樂的坐在「小鼠」墓旁來追想。以後他和「小鼠」的母親也離婚了。

一九二四年他和麗塔葛蕾 (Lita Gray) 結婚，一九二七年離婚。法庭判決他們的兩個兒子歸葛蕾小姐撫養，賈波林出生活費五十萬元。

愛妻，嬌兒，金錢都離他而去；他接受了他的命運，不再提此事。尤其是對他的兒子，他從不想着他們，也不願他們來看他，他似乎是恨上他們了。這椿事還不夠使他的頭髮變成灰白嗎？

于是五年之間他從未見他們一面，直到他聽說他們的母親要把他們送入影界，他眞急了，拚命花錢請有力量的律師，挽囘此事。

「我要使他們成爲普通的小孩，享受他們的童年，像別的孩子一樣的天眞，一樣的嬉戲。」他這樣說。「我自己在五歲時便要去工作，但是(他請庭上注意他們那五十萬生活費)他們却用不着去工作。」結果他勝利了。

這樣一來，他的爲人父的慈愛心，油然而起，忽然也想到要去看看他們。他求得葛蕾小姐的允許，去見他們，每逢星期尾他們便來和他住在Deverly Hills的別墅裡。還有高達小姐，他們也很敬愛她，可是還不叫她媽媽——雖然除了賈波林別人都覺得應該這樣叫，只是很動人的叫她寶蓮，她呢，也很會看管他們，有時比賈波林還要好。

賈波林做起父親來也是很勝任的；他領着兩個兒子到處去玩，遇着熟人便說：「你看，這是我的兩個小孩，還不錯吧！」可不是不錯嗎，他們——大的叫小查利十歲，小的叫西德尼九歲——都在一個軍事學校裡讀書，受的是美國「德莫克拉西」式的教育。

說起賈波林的工作精神，確是令人欽佩。他的片子向來是由他自編，自導，自演，自己譜曲，自己配音，自己安排攝影機的位置，自己剪接……總之，凡是製片範圍內的工作，他定要親自參加，原因是別人的成績不容易合他的意，爲了這個，有些人覺得同他合作，眞是太費力了，不過依我們看來，最費力的還是賈波林他自己。他爲了使一部片子要面面俱到，盡美盡善，精神，金錢，光陰，無量數的耗費出去而毫不顧忌。遠者不提，就以「城市之光」來說，這部片子的成本是二百萬元，攝製時間是兩年：這時間還不算長嗎？

「摩登時代」的片子也不長，拍攝時間只九個月，眞算最快的了，據他說原因是高達小姐的力量，因爲她很易相處，很易接受導演的暗示，而且比別人都有天才。他很可惜其他演員未能像高達小姐一樣。他在銀幕上是個受人歡迎的丑角，離開銀幕是個認眞做事的偉人，在家庭又是個多情的父親，賈波林眞是個天才。

莎麗澄波

秋年譯

▼美國總統羅斯福送給莎麗澄波一張照片，上面親筆手書：「送給莎麗澄波，自佛蘭克林羅斯福」。

▼在Coptain Gau uay裡。莎麗用五國的語言來唱歌。

▼瑪琳荷金絲從沒有看過莎麗的影片，所以在一天晚上的宴會裏，她私人開一個特場，演一張莎麗的影片。

▼導演Dave Butler非常欣喜對于莎麗影片的成功，所以他把他的賽馬，起一個名字也叫「莎麗澄波」，並且希望牠能得勝。

▼莎麗的被大家歡迎並不只于是世界的，種族的，而是沒有界限的，一個日本電影雜誌，有一次專只爲關於莎麗的故事和圖畫做一個專刊——實掉一百萬本，打破所有一切日本雜誌的記錄！

▼在北迦柔里納有一個新戲院，叫做「莎麗澄波」。

星期日　第一八五期目次

日本學生的海水浴
楊秀清義釋雙美
荷萊塢影星新動態
凱末爾將軍
吻
李秀成自題詩
海上影界索薪潮
閒話賈波林
秦瓊故宅在歷城
莎麗澄波

啓事

本刊四月份稿費已結算，卽希惠稿諸先生于每晚八時至十時携章駕臨本報經理部支領爲盼！